RECARGO ENVIO AL INTERIOR $ 0,30
Registro de la Propiedad Intelectual Nº 962.453

crónica 5ª

FIRME JUNTO AL PUEBLO

AÑO XXXIX - BUENOS AIRES, JUEVES 5 DE DICIEMBRE DE 2002 - Nº 13.645 - $ 1,20

GISELLE RIMOLO PUEDE VOLVER A LA CARCEL

Será sometida a indagatoria por el presunto homicidio de una "paciente"

LA DEUDA DEL 13% A JUBILADOS Y ESTATALES SE PAGARA CON BONOS

BISONTES, GRITO LA PARTERA DEL ZOO

Nacieron dos bisontes y, como siempre, serán bautizados con los nombres que elijan los chicos.

LA MEJOR DEL MUNDO

La "Leona" Cecilia Rognoni fue elegida la mejor jugadora de hockey sobre césped del mundo. En juveniles se consagró otra argentina, la "Leoncita" Soledad García.

PARAGUAY: JUICIO POLITICO AL PRESIDENTE MACCHI POR 5 CAUSAS DE CORRUPCION

IMPRESO EN OFFSET
Correo Argentino
Central Suc. Floceras
Tarifa Promocional Concesión Nº 7429

Jueces "a la piñas" por una coima

Un alto y prestigioso camarista de un Tribunal Oral Penal Federal reconoció haber increpado con términos tales como "Sos un hijo de puta, nos pueden vender como si fuéramos corruptos y es culpa tuya" al controvertido juez Juan María Torino, que anoche en un programa de investigación periodística apareció en tratos sospechosos de haber pedido una coima de 190 mil dólares a la familia de un narcotraficante que fue condenado a 16 años de prisión.

Es decir, salió a la luz pública otro escándalo de supuestas coimas que roza a la Justicia Federal y en el que esta vez aparece involucrado un miembro de un tribunal oral que mereció la repulsa de los otros dos jueces con una trayectoria en Tribunales intachable y de alto prestigio, a punto tal que uno de ellos exhibe títulos de graduado en la Sorbona de París.

En efecto, los camaristas Gustavo Costa y Martín Federico se presentaron ante el Consejo de la Magistratura y tomaron distancia de su colega Juan María Torino, que soporta una denuncia por pedir una coima de 190 mil dólares para votar por la libertad de un narcotraficante que fue detenido en Moreno, provincia de Buenos Aires, con más de cien kilos de cocaína de máxima pureza.

Otro escándalo en Tribunales: camaristas federales aíslan a colega denunciado; se admite que en privado lo "putearon"

Se trata de la causa instruida por el juez Gabriel Cavallo al narcotraficante de Héctor Oscar Brítez, a su esposa Eleonora Esther Báez, a su hijo Héctor Enrique Brítez, a sus cuñados Antonio Báez y Julio César Báez, en total unos 10 acusados.

Para obtener la libertad de toda la familia del narco sus abogados Antonio Sasso y Carlos Salvatore presentaron un pedido de nulidad de la causa al considerar que la policía se había excedido en los procedimientos, que los acusados no tuvieron ninguna garantía de defensa y que todo estuvo fraguado.

Según revelaron los camaristas Costa y Federico, ese pedido de nulidad fue defendido a extremos de sorpresa por el camarista Torino, quien parecía tener un interés que nunca había exhibido en otros casos similares, al tiempo que crecían corrillos entre presos narcos que llegaban al tribunal por distintas causas referente a que la causa Brítez parecía "arreglada".

Costa y Martín Federico, que nunca aparecieron ni por su fama podían ser involucrados en un caso de corrupción, rechazaron de plano la nulidad en favor de los narcos y ocurrió lo insólito: Torino increpó a Costa y le espetó: "Un día me vas a tener que explicar cómo rechazaste esa nulidad".

El juicio siguió hasta terminar con una condena a Brítez de 16 años de prisión, sentencia firmada por Costa, Federico y con alguna disidencia de Torino, pero en ese interregno habrían existido manejos para mejorar la situación procesal del narco y su familia, lo que llevó a un pedido de explicaciones a Torino por parte de sus otros dos compañeros en la Cámara.

Ocurrió entonces una revelación de Torino que sacó de las casillas a Costa, que se sintió "girado" o "utilizado" por su colega cuando le aclaró que la familia del narco hace muchos años se trasladó de Formosa a Salta y que su padre le dio trabajo en su finca por lo cual tenía cierta relación cordial con ella.

Torino también reconoció a sus pares que al abogado de los narcos, Carlos Salvatore, en oportunidad en que estuvo preso, hace años le derivó casos cuando ejercía la profesión de abogado.

AVISAN QUE SUBIRA EL COMBUSTIBLE

La Confederación de Empresarios de Combustibles, Hidrocarburos y Afines de la Argentina alertó respecto de la posibilidad de nuevos aumentos en el precio de los combustibles líquidos si se aprueba una modificación de la carga impositiva. Los empresarios del sector explicaron su posición anoche en la sede de la entidad, en el centro porteño.

El Poder Ejecutivo presentó el 4 de noviembre en la Cámara de Diputados un proyecto de ley para modificar la Ley 23.966 de Impuesto sobre la Transferencia de Combustibles (ITC). Ese texto establece que los tributos sean fijados de acuerdo a un porcentaje del precio de los combustibles gravados y que conserven la proporción entre monto y precio final de los productos, en lugar del monto fijo vigente.

Cecha sostiene que la opinión generalizada del sector es contraria a esa modificación porque, si se incrementara el precio del crudo, con un ITC variable se potenciaría el aumento, ya que se sumaría el mayor precio del crudo con un mayor impuesto.

AGUAS RECLAMA AUMENTO DEL 15%

La empresa Aguas Argentinas presentó un Plan de Mejoras y Expansión del Servicio para el período 2002/2003 en el marco de la Fase 3 del proceso de renegociación del contrato a requerimiento del Ente Tripartito de Obras y Servicios Sanitarios (Etoss) que incluye un aumento de la tarifa del 15%.

La compañía difundió un programa de inversiones por $ 245 millones para 2002 y 2003, de los cuales 155 corresponden a 2003. Y propuso el incremento que puede ser mitigado por una reducción de la alícuota del IVA del 15 al 10%, que no se aplicaría a los beneficiarios del Programa Tarifa Social.

También recordó la deuda que el Estado mantiene con la prestataria por aproximadamente $ 100 millones y la asignación del impuesto a la Ganancia Mínima Presunta, estimado en $ 45 millones, para solventar inversiones.

Ya informamos ayer que las empresas Edenor y Edesur, de energía eléctrica, introducen subas de hasta 18%, pese a que se afirmara que los aumentos en servicios básicos serían apenas del 7% y que representarían no más de $ 2,50.

La inflación hasta hoy llega al 40,7%

El índice de precios al consumidor de noviembre fue del 0,5%, con lo que la inflación acumulada en once meses del año llegó al 40,7%, informó el Instituto Nacional de Estadística y Censos.

Por su parte, la canasta básica alimentaria (contiene alimentos básicos para un hombre adulto) de noviembre aumentó 1,3%.

En tanto, los precios mayoristas disminuyeron el mes pasado un 1,7% y el costo de la construcción creció 0,6%.

El aumento del nivel general de inflación de 0,5% se conformó por alzas de 0,7% en bienes y 0,2% en servicios.

La inflación del mes de noviembre se vio impulsada por incrementos de 1% en el precio de alimentos y bebidas -básicamente por aumentos en la carne- y de 1,1% en equipamiento y mantenimiento del hogar -en especial artículos de limpieza.

La indumentaria registró un alza promedio de 0,7%, mientras que transporte y comunicación muestra un avance de 0,4% y esparcimiento y educación similares subas de 0,1%.

Según el Indec en atención médica y gastos para la salud hubo una caída de 0,5% y en viviendas y servicios básicos la baja fue de 0,1%.

El organismo dijo que en la segunda quincena de noviembre se computó la rebaja de dos puntos en el IVA dentro de los servicios públicos.

Por este motivo se detectaron caídas de 1% en electricidad y de 0,7% en gas natural y en el servicio telefónico. Los precios que más crecieron son mandarinas (36,5%) y pomelo (27,4%).

YA ANALIZAN UN FRENO AL TARIFAZO

Los defensores del Pueblo de la Nación, Eduardo Mondino, y de la Ciudad de Buenos Aires, Alicia Oliveira, pidieron a la Justicia que anule los aumentos de las tarifas de luz y gas. Y reclamaron que se declare inconstitucional el decreto gubernamental mediante el cual se impusieron los incrementos.

La solicitud de Mondino recayó en el juzgado número 5 del fuero Contencioso Administrativo Federal, a cargo de la magistrada Susana Córdoba. Y en caso de una resolución favorable, alcanzará a los habitantes de todo el país, debido a la representación nacional que tiene Mondino.

Esa presentación, además, fue solicitada a la Defensoría del Pueblo de la Nación por entidades defensoras de usuarios y consumidores como Proconsumer, Adecua, Asociación Civil Cruzada Cívica para la Defensa de los Consumidores y Usuarios de Servicios Públicos; Asociación Civil por los Derechos y Garantías Consitucionales y Asociación Coordinadora de Usuarios, Consumidores y Contribuyentes, entre otras.

"Los aumentos transitorios no se encuentran previstos en el marco de la renegociación dispuesta por la Ley 25.561", explicó la Defensoría. Y el decreto cuestionado- el 2437/02- "importa un quebrantamiento del principio de legalidad que es piedra fundamental de nuestro sistema". Ante el argumento oficial de que el aumento se dispuso por tratarse "de una situación de naturaleza urgente".

INSISTEN: SEGUIRAN LOS APAGONES

La empresa Transener, mayorista que transporta energía en todo el país, no descartó se reitere el corte de suministro que dejó sin electricidad a 13 millones de personas el 24 de noviembre, y calificó de "insuficiente" el aumento de tarifas que permitió el gobierno nacional. La empresa enfatizó que con la rentabilidad actual "no se puede lograr el nivel de funcionamiento óptimo y el resentimiento".

"Para lograr el nivel de optimización que se venía llevando en estos últimos años, el aumento de tarifas no es suficiente; los elementos que se utilizan, en su mayoría, son importados: no hay ni hubo de fabricación nacional. Así el servicio se va a resentir, necesitamos contar con una tarifa actualizada", dijo Eduardo Nitardi, gerente técnico de Transener.

Puntualizó en ese orden que el 9% de aumento que rige para la tarifa eléctrica "es insuficiente". Y lo ilustró con una amenazante metáfora: "Si usted tiene un auto y antes le cambiaba el aceite cada 10 mil kilómetros, ahora lo hace cada 20 mil porque no le alcanza y después se lo va a cambiar cada 30 mil. En algún momento ese motor se va a resentir, y lo mismo pasa con el servicio energético", remarcó el vocero empresarial.

Como se informa aparte, las defensorías del Pueblo de la Nación y la Ciudad de Buenos Aires descalifican los reclamos de aumentos porque no pasan por las audiencias públicas exigidas por la ley.

Duhalde quiere ver de prepo a director del FMI

El presidente Eduardo Duhalde mantendría una minicumbre con el director gerente del Fondo Monetario Internacional, Horst Koehler, en Brasilia, en aras de destrabar la dura negociación con el gobierno argentino.

El encuentro seguía procurándose hoy en el más alto nivel diplomático y sería aprovechando la gira de Koehler por Brasil, Colombia y Chile, que lo encontrará mañana en Brasilia, donde Duhalde va a participar de la Cumbre de Jefes de Estado del Mercosur.

La intención argentina es apurar el acuerdo para que se puedan reanudar los desembolsos de los prestamistas, de cara a que el 14 la Argentina debe cancelar una obligación con el Banco Mundial. El objetivo de máxima es postergar los vencimientos con el FMI hasta fines de 2003 que llegan a 13.000 millones de dólares. El mandatario argentino, como informamos ayer, efectuó un pronóstico optimista de la situación nacional, estimando una recuperación económica y una reducción del desempleo y la miseria. El embajador argentino en Washington, Eduardo Amadeo, afirmó por su parte que a la Argentina le esperan meses "de mucho baile" y estimó que la respuesta de los mercados a la apertura del corralito beneficia el diálogo con el FMI.

El jefe de Estado es calurosamente saludado por niños durante su visita a San Fernando.

GRAVE DENUNCIA DE OCTOGENARIO MIEMBRO DE LA CORTE SUPREMA RESPECTO DE LA REDOLARIZACION

FAYT ACUSO A ECONOMIA DE HABER ESTROPEADO SU VOTO

Mientras la Corte Suprema de Justicia debatía hoy si designaba a conjueces para resolver sobre la pesificación y no descartaba un acuerdo extraordinario para determinar si corresponde la excusación del ministro Carlos Fayt -por revelar que tiene 200 mil dólares "acorralados" en el Banco Nación-, el octogenario magistrado afirmó que fue el Ministerio de "Economía el que repartió y convirtió en una cosa pública" su proyecto de fallo a favor de redolarizar los depósitos pesificados, que habría sido definitorio en el asunto. Y destacó que renunciará únicamente cuando se sienta incapacitado física o intelectualmente.

En declaraciones a la prensa, Fayt, de 84 años, aclaró que su excusación de intervenir en causas del corralito no se debe a aquel depósito sino a "la fatiga moral" que le causó la "filtración" de su "proyecto de fallo", lo que calificó de "grave".

El miembro de la Corte, para sorpresa de propios y extraños, se convirtió en el centro de un escándalo la semana pasada al denunciar que "un alto funcionario" del máximo tribunal del país había tomado y difundido el texto que echaba por tierra con la pesificación de los depósitos y con ello otorgado categoría de "voto cantado" a tan delicado tema.

"Mis compañeros de la Corte sabían hace meses que yo tenía ese depósito y me dijeron que no correspondía excusarme. La ley me protegía. Yo nunca lo oculté.

Lo declaré ante la Dirección General Impositiva, ante la Corte Suprema, que nos obliga a presentar anualmente nuestra declaración, y estuve a disposición de la Comisión de Juicio Político de la Cámara de Diputados", expresó. Y remarcó que "nunca" presentó un amparo "ni" juicio alguno para tratar de cobrar sus dólares.

> **"Repartió y convirtió en cosa pública" el texto, dijo; no va a renunciar; con su excusación, deben llamar a tres conjueces**

"Por supuesto que no voy a renunciar', aseguró el juez, a quien diputados del justicialismo y el Frepaso pidieron el juicio político por presunta "mentira por omisión". Y expresó que "yo estoy cubierto por el artículo 17, inciso 4º del Código Procesal, que me impide poder excusarme cuando se trate de Bancos Oficiales".

"Es factible" que rechacen su excusación, "por supuesto. Pero es irrevocable. Es la única vez" que un ministro en la Corte presenta una excusación "con carácter definitivo, indeclinable. De no aceptarlo, en ese caso tendría que decidir qué hago", explicó. "Voy a renunciar cuando considere que no estoy condiciones morales de ser útil a la República", insistió.

"Mi excusación no está basada en que tengo depósitos sino en el cansancio moral que me causa esto. Las filtraciones son un hecho grave, me han causado molestias y decaimiento moral", remarcó, tras considerar "insalubre" la labor del supremo tribunal de la Nación y señalar que por la sustracción de su proyecto de voto "se va a hacer la denuncia penal".

Fuentes del Alto Tribunal dijeron que no hay mayoría para admitir el apartamiento del ministro: hay cuatro voluntades y no cinco para formalizarlo. La Corte, meses atrás, ya dio luz verde a excusaciones del ministro Enrique Petracchi y a Gustavo Bossert, que en octubre renunció. Si reúne cinco votos, el tribunal debe convocar a tres conjueces para que asistan a las reuniones de acuerdo destinadas a definir la postura del cuerpo sobre la pesificación compulsiva de depósitos.

En ese marco, el abogado constitucionalista Gregorio Badeni sostuvo que "es evidente que hubo una presión encubierta para evitar que la Corte emitiera un fallo como el que temía el Poder Ejecutivo", que vaticinó un "caos" si se ordenaba la redolarización de los depósitos.

Lemme, en tribunales: quieren justificar la mayor estafa.

Lemme moviliza a su provincia para defender los US$ 247 palos

La gobernadora de San Luis Alicia Lemme equiparó hoy el "corralón" con los crímenes perpetrados por la dictadura militar 1976/1983, al regresar al Palacio de Tribunales -como, afirmó, lo hará "todos los días"- a presionar a la Corte Suprema de Justicia un fallo que permita a su provincia recuperar US$ 247 millones de dólares "atrapados" en el banco de la Nación. Y anunció que hará una presentación ante la Corte Interamericana de Derechos Humanos.

"En la dictadura militar se justificaba la muerte, la desaparición de personas, el cambio de identidad de niños en pos de la reorganización nacional". Y "hoy, en pos de una crisis bancaria, se está justificando el robo y la estafa más grande de la historia de este siglo", expresó.

Lemme ya se reunió, ayer -y, como informamos, se "atrincheró" en el edificio de la calle Talcahuano- con los ministros Julio Nazareno, Eduardo Moliné O'Connor y Antonio Boggiano, y planteó la urgencia de San Luis por recibir una respuesta a diez meses de la presentación del amparo contra la pesificación.

Lemme presentó hoy ante el Alto Tribunal un pedido de pronto despacho, se reunió con el ministro Adolfo Vázquez, y trataba de entrevistarse con los ministros Carlos Fayt, Augusto Belluscio y Guillermo López; mientras el gabinete sanluiseño convocaba a la ciudadanía a apoyar la denuncia ante la Corte Interamericana "firmando las planillas confeccionadas para tal fin y que estarán disponibles en edificios públicos, hospitales, escuelas y municipios", se dijo.

"Voy a volver todos los días", al ser consultada acerca de lo que podría suceder en caso de no recibir respuesta de los jueces del Alto Tribunal, sonrió.

La gobernadora señaló que los jueces "entienden que nuestro reclamo de pronta resolución es muy justo, y que tendrían dificultades con la excusación de Fayt". Pero "esa excusación no es un motivo para no dar tratamiento" a la cuestión de San Luis.

Nielsen reclamó "no caer en un exceso de Justicia"

El secretario de Finanzas Guillermo Nielsen advirtió a ahorristas y acreedores que deben ceder derechos y admitir que "no podrán evitar sufrir pérdidas", y reclamó a la Corte Suprema "no caiga en un exceso de Justicia". "Queremos creer que llegará el momento en el que no habrá nuevas decisiones de otros poderes que pongan en riesgo lo que se ha logrado hasta el momento", expresó. "Nadie puede pretender, seriamente, quedar indemne y exigir que sus derechos sean respetados bajo los parámetros de un sistema autodestructivo como el que rigió durante la década pasada. Nadie puede pretender resarcimientos que no contemplen que haya ocurrido lo que ocurrió", dijo.

"Desde el Ejecutivo, en el marco del respeto a la división de poderes, abogamos para que el Poder Judicial en la búsqueda de justicia, no caiga en un exceso de justicia que cree las condiciones que lleven a multiplicar las injusticias", confió el colaborador del ministro Roberto Lavagna. Y agregó que "por sobre todas las cosas hay un derecho a la estabilidad y a la prosperidad de 36 millones de argentinos" y "los amparistas no pueden pretender quedar indemnes en esta situación".

Un escandalete cerró la reelección en Diputados

En un escandalate terminó la sesión en la Cámara de Diputados en la que reeligió a sus autoridades encabezadas por Eduardo Camaño, a raíz de una polémica por la vicepresidencia 3ª. Todos los partidos de centroizquierda se retiraron del recinto. La sesión rumbeó directamente al escándalo desde el inicio cuando el socialista Alfredo Bravo, que por ser el mayor debía presidir, rechazó la designación en abierta oposición a la reelección del demoprogresista Alberto Natale en representación del interbloque federal en la vice 3ª. Allí, se retiraron el ARI de Elisa Carrió, Autodeterminación y Libertad de Luis Zamora, el Polo Social y Frente para el Cambio, tras cuestionar a Natale por ser -según Bravo- "un terrorista del Estado".

Al fin y al cabo se reeligió a Camaño, a Oraldo Britos en la vicepresidencia 1º, a Fortunato Cambareri, 2º, y a Natale. El justicialismo, incluyendo a los menemistas, y los radicales, criticaron severamente la polémica y principalmente la actitud de Bravo y de los otros legisladores.

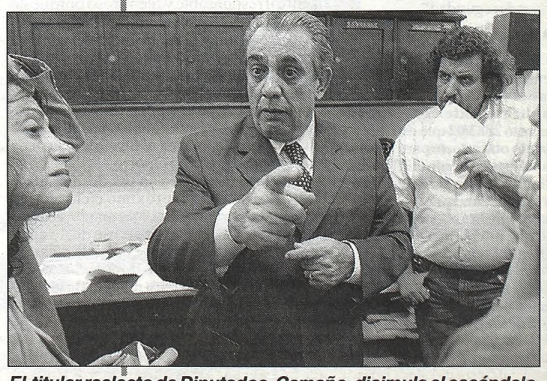

El titular reelecto de Diputados, Camaño, disimula el escándalo.

UN CONVICTO CON DOLARES

Diputados nicaragüenses del Frente Sandinista de Liberación Nacional (FSLN) comenzaron una campaña internacional en favor de Enrique Gorriarán Merlo, quien desde 1995 guarda prisión en la Argentina por el ataque al cuartel de La Tablada, junto a un grupo de insurgentes, y está condenado a cadena perpetua.

Paralelamente, decidieron aportar 3.800 dólares mensuales a la familia de Enrique Gorriarán Merlo "en compensación por haber ajusticiado al ex dictador Anastasio Somoza Debayle en Paraguay y considerando la situación económica que viven los argentinos".

El diputado sandinista Nelson Artola expresó que "hay que decirlo con mucha franqueza: los revolucionarios y el pueblo nicaragüense en general, tienen un compromiso moral" con Gorriarán Merlo.

Premio a la gestión y la imagen

"Nosotros hicimos un gran esfuerzo en éste, que fue un año difícil. Hicimos hincapié en esto que tenía que ver con el valor de los gobiernos locales y las comunas, como segundo hogar de cada uno de los argentinos", señaló el intendente de San Isidro, Gustavo Posse, al recibir por segunda vez consecutiva una distinción a la "mejor imagen y gestión municipal", por parte de la revista "Comunas del País" y la agencia "Comunas", como resultado de un concurso realizado a través de internet.

Durante la ceremonia, realizada en el Teatro Municipal del Viejo Concejo, Posse enfatizó: "Hoy digo una vez más que es muy posible que el país esté todavía entero por la acción de más de dos mil intendentes. Es muy posible que el país todavía sienta pertenencia y tenga visión de conjunto por la existencia de los municipios y de algunas provincias que son funcionales a la gente". A su vez, el director de la revista "Comunas del País", Gabriel Russo, dijo que "hay diferentes motivos por los que la gente votó a Posse. En primera instancia por la acción de gobierno".

GREMIAL crónica

● PRENSA

El gobernador de Santa Fe Carlos Reutemann se reunió con la mesa directiva de la Asociación de Prensa de Santa Fe, que le planteó su preocupación por la ola de rumores que indicaban que se realizarían tareas de inteligencia sobre los periodistas santafesinos, legisladores y organismos de derechos humanos. El titular del gremio adherido a Fatpren, Eduardo Burba, señaló que Reutemann les aseguró que "las versiones son de ciencia ficción, que no existe ningún material ni le sirve para nada tener informes de esas características".

● SALUD I

La Asociación Sindical de Profesionales de la Salud de la Provincia de Buenos Aires, tras la visita del presidente Lula la Argentina, emitió un comunicado donde rescata que Lula propicia la salud como un derecho de ciudadanía y propone crear un sistema único de salud para hacer viable ese derecho. Para la Cicop nuestro sistema de salud "está en crisis terminal" y podrá encontrar en la alianza estratégica con Brasil una "palanca para su refundación solidaria, universal y gratuita".

● PROVINCIALES I

Los empleados públicos salteños comenzaron a percibir el porcentaje en vales alimentarios de los haberes correspondientes a noviembre. Los voceros indicaron que se abona el 20 % de los sueldos de noviembre en tickets alimentarios y el 80 % restante en efectivo y en Lecop, mientras el cronograma de pago estará completo entre el 15 y el 20 de diciembre próximos, informaron fuentes del Ministerio de Hacienda de Salta.

● PROVINCIALES II

El gobierno riojano comenzó a abonar los salarios a los 31 mil agentes de la Administración Pública provincial y municipal y el cronograma estará completo antes del 15 de diciembre. El Ministerio de Economía provincial confirmó el comienzo de los pagos, aunque advirtió que dará inicio en "algunas regiones del interior", cuya nómina no fue brindada a la prensa "por razones de seguridad".

● SALUD II

El ministro de Salud bonaerense Ismael Passaglia aclaró que el sector de la salud está explícitamente excluido del decreto 2883/02 que establece asueto obligatorio para el personal estatal desde el 23 de diciembre hasta el 31 de enero próximos en respuesta a los reclamos de la asociación sindical que nuclea a los profesionales del sector. Estos pidieron al gobierno que el sector fuera excluido de la reglamentación para asegurar la prestación de servicios en los centros de atención, al advertir que el cumplimiento del decreto llevaría "al cierre de salas y servicios por falta de personal".

La CTA prepara las cacerolas

Contra el hambre, la entega y la recesión que sufre el país: el cacerolazo dará comienzo el 19, cuando los desocupados comiencen el plan de lucha a nivel nacional, que incluye también un homenaje a los manifestantes caídos un año atrás. Además continúan con su pedido de renovación total de los mandatos, resumido en el slogan "Que se vayan todos".

Con motivo del aniversario de la masiva movilización popular que derrumbó al gobierno de la Alianza, la Central de Trabajadores Argentinos (CTA) convocó a un cacerolazo el próximo 19 y a un paro de actividades con cortes de rutas en todo el país para el 20 de diciembre recordando a los manifestantes asesinados en esas jornadas, "en contra del hambre, la entrega y la represión" y por "la caducidad de todos los mandatos".

La medida de fuerza, avalada por el

Con huelga general y cortes de rutas se recordará en todo el país la caída del gobierno de la Alianza el viernes 20

plenario de secretario generales de la CTA, fue anunciada por su titular, Víctor De Gennaro, señalando que se reclamará "que se vayan todos" y que haya "elecciones para todos los cargos electivos". La CTA informó que la medida incluirá movilizaciones y cortes de ruta en todo el país, que "tendrán como bandera el homenaje y la recordación de los compañeros asesinados", durante las protestas que antecedieron a la renuncia de Fernando de la Rúa a la Presidencia de la Nación. En un comunicado de prensa, la central obrera opositora anunció que durante la huelga nacional del día 20 "alentará la coordinación de protestas con todas las expresiones populares empeñadas en la exigencia de paz con pan, trabajo, soberanía y democracia".

Además, para el 19 de diciembre a las 21.30, la CTA convocó a realizar concentraciones en todo el país, en recordación del cacerolazo en contra del gobierno aliancista. Los secretarios generales de la central obrera emitieron un documento advirtiendo que "no hay paz para nuestro pueblo y nuestra Patria cuando nos someten con la injusticia, el autoritarismo, la opresión y la explotación". "Tampoco hay paz cuando la democracia es pisoteada y, a modo de paliativo, se ensayan mecanismos electorales que proscriben la libre voluntad popular o soluciones asistencialistas que convierten a la indigencia en un problema inmutable o fatalmente insoluble", finaliza el documento sindical. Anticipando el clima de movilización que vivirá el país en los últimos días del año, ayer unos tres mil manifestantes del Movimiento Independiente de Jubilados y Desocupados (MIJD) que lidera Raúl Castells marcharon desde Liniers a Plaza de Mayo pidiendo alimentos en supermercados. En el trayecto desde Liniers fueron entregando petitorios de alimentos a algunos grandes comercios, sin que se produjeran incidentes. Castells reclamó "500 mil kilos" de comida para los pobres y aseguró que su movimiento "no apoya los saqueos". Antes de finalizar su recorrido frente a la Casa Rosada, la columna pasó por el Ministerio de Salud, tomado desde hace diecinueve días por trabajadores del Hospital Posadas que rechazan la tercerización de servicios, y por el PAMI, donde rechazan el proceso electoral previsto para el domingo próximo.

MATZKIN, ATENTO CONTRA LOS DESMANES

El ministro del Interior, Jorge Matzkin, reconoció que el derecho a peticionar alimentos y trabajo "no tiene nada que ver con eventuales desmanes" que puedan producirse en las marchas, advirtiendo no obstante que el Gobierno tiene obligación de garantizar los derechos de los ciudadanos que no participan de los reclamos masivos.

Matzkin garantizó que el Gobierno "tomará las medidas necesarias para que no existan desmanes" en las movilizaciones, pero dijo que "también confiamos en el accionar de los peticionantes".

"En la gran mayoría son gente de paz que buscan y peticionan cuestiones que están vinculadas a sus necesidades de alimento y trabajo", subrayó el ministro, al término de un acto de firma de un convenio con el gobernador formoseño, Gildo Insfrán.

En declaraciones a la prensa, Matzkin afirmó que "pedir alimento y trabajo es un derecho legítimo que les asiste, pero que no tiene nada que ver con eventuales desmanes que se puedan producir" en las movilizaciones.

"Estaremos atentos y tenemos responsabilidad de ejercer el monopolio de la fuerza pública en bien de las personas y de los bienes", aseveró el titular de la cartera política. Matzkin subrayó que el Gobierno aspira a que los piqueteros "puedan hacer uso de los derechos constitucionales legítimos que le asisten de marchas y peticionar a las autoridades".

"Es un derecho que queremos que se respete, pero también queremos que se respeten otros derechos constitucionales como la ley de circulación de los ciudadanos que no participan de esas marchas y su seguridad", aseveró.

"Irresponsable y mentiroso"

El director general de Educación bonaerense Mario Oporto calificó hoy de "irresponsable y mentiroso" al titular de la Federación de Educadores Bonaerenses (FEB) Jorge Martín, por afirmar que unos 10 mil maestros de la provincia se iban a quedar sin trabajo en el 2003.

"Es una verdadera demostración de un dirigente irresponsable y mentiroso porque no va a haber 10 mil puestos menos", dijo Oporto en un comunicado de la Dirección general de Educación, donde agregó que el titular de la FEB "es un irresponsable porque decirlo genera incertidumbre".

"Me parece que estos días todos los queremos transitar con serenidad y sin agitar para que no vuelvan hechos ni de violencia ni de tensión social", afirmó Oporto.

Martín advirtió hace un par de días que la FEB "no iniciaría el próximo ciclo lectivo 2003", que comenzará el 3 de marzo, porque acusan al Gobierno bonaerense de no cumplir con sus reclamos, entre otros de dejar sin efecto la recategorización de escuelas, con la consecuente pérdida para muchos de la bonificación por ruralidad o desfavorabilidad y de la reducción del periodo de licencia por maternidad.

Oporto aclaró en respuesta al sindicato que "desde hace tres años estamos titularizando a los docentes como dice el Estatuto: es decir, en el 80 por ciento de los cargos" y agregó que "cuando una gestión toma esta medida es porque apuesta a la titularidad de los docentes y no a su incertidumbre".

Agregó además que "que la expresión de Martín es totalmente infeliz en un momento histórico como es este diciembre que recuerda al diciembre del año pasado en donde tenemos que poner calma y sensatez y no irresponsabilidad y mucho menos para ganar una coyunturita mínima y pequeña".

Más crítico agregó que "estamos frente a un dirigente que cree que va a crecer agitando; la FEB tuvo una trayectoria de dirigentes que crecieron porque defendían profesionalmente el gremio con una seriedad que no dejaban dudas".

Con respecto a la deserción escolar prevista para este año Oporto manifestó que los índices de deserción en nuestro país son históricos y que el gobierno de la provincia de Buenos Aires está llevando adelante una política que apunta al crecimiento del sistema educativo.

"Siempre hay una caída histórica de deserción durante el año", pero dijo que se resolverá "afianzando las becas, los comedores escolares, proveyendo material didáctico y útiles, con un trabajo en las escuelas en programas de retención escolar y con el plan de obras 2003".

Contra los ilegales: paro del transporte en Salta

La delegación Salta de la Unión de Tranviarios Automotor (UTA), en reunión de delegados, decidió un paro total de actividades para el próximo 11 del corriente en el transporte urbano de pasajeros en la capital provincial.

La UTA salteña viene exigiendo desde hace tiempo la erradicación del transporte ilegal, el pago en término a los empleados de las distintas empresas, y los aportes patronales para la obra social del gremio entre otros reclamos. En tanto en la provincia de Buenos Aires se empiezan a escuchar demandas similares.

El secretario General de la UTA de Salta, Oscar Cruz dijo que "ese paro del 11 concluirá con una manifestación de los colectivos por el caos céntrico de la ciudad".

Por otra parte, Carlos Pino, titular de la Asociación Civil Transporte Automotor (ACTA), entidad que agrupa a más de 40 líneas de colectivos de Capital y el Conurbano Bonaerense, se reunirá la semana entrante con el Intendente de Moreno, Andrés Arregui, para consensuar soluciones a fin de erradicar las combis, remises y micros truchos en el distrito. "Sabemos de la buena voluntad del municipio, pues los principales perjudicados son los trabajadores. Pediremos los mismos controles que se implementan en San Miguel y Morón, donde ya comenzaron a instrumentarse operativos que tienen como fin abolir el riesgo que corren los pasajeros al ascender a un vehículo que circula fuera de la ley" dijo Pino.

ESTATALES COBRARAN EN BONOS LA DEUDA DEL 13%

El pago de la deuda del 13 por ciento que el Gobierno mantiene con trabajadores estatales y jubilados se saldará en bonos Boden, cuya fecha de cobro aún debe establecerse, mientras que a partir de enero próximo el pago de los salarios para ese sector será en efectivo, revelaron fuentes oficiales.

"Esta es una discusión que se está dando en las áreas del Ministerio de Trabajo y Economía, como así también en la jefatura de Gabinete", informaron a la prensa voceros del Gobierno, en tanto que aseguraron la inclusión de la devolución efectiva del 13% en salarios y jubilaciones a partir de enero del próximo año.

Economía y Trabajo no se ponen de acuerdo sobre fecha de cobro de Boden para jubilados y empleados

Las mismas fuentes gubernamentales adelantaron que el Gobierno nacional habría resuelto devolver el retroactivo del recorte del 13 por ciento a jubilados y trabajadores estatales mediante una nueva emisión de Bonos del Estado con posible vencimiento en 2007 (Boden 2007), ya que esta fecha permanece en estudio.

A pesar de esto, pudo saberse que una de las propuestas sería que los nuevos bonos se emitieran en febrero próximo y que tuvieran una tasa del 2 por ciento anual, y amortizaciones semestrales.

El total de la emisión sería de 2.500 millones de pesos, y la primera amortización sería en agosto de 2003, según dijeron esos mismos voceros.

Las características que tendría el nuevo bono con el que se restituirá el 13 por ciento del salario que fue descontado entre julio de 2001 y diciembre de 2002 se terminarán de definir durante la jornada de hoy en el Ministerio de Economía, luego de una reunión con Trabajo.

El jefe de Gabinete, Alfredo Atanasof, indicó esta mañana en declaraciones a la prensa en la Casa Rosada que "el Gobierno asumió el compromiso de presentar" mañana ante los gremios estatales "el borrador con las características del bono mediante el cual los empleados públicos y los jubilados van a cobrar la deuda desde el primer día que se le hizo el descuento hasta el 31 de diciembre".

La devolución del 13 por ciento con este bono también sería incluida en el Presupuesto 2003, en forma conjunta con la devolución del mismo en el salario efectivo que tanto empleados estatales como jubilados comenzarían a cobrar en febrero.

Confirman que a partir de enero próximo el pago al sector se realizará con dinero en efectivo

El jefe de Gabinete Alfredo Atanasof anunció que "ésta es una discusión que se está dando en las áreas del Ministerio de Trabajo y Economía, como así también en la Jefatura de Gabinete", expresó el funcionario, en su habitual conferencia de prensa brindada en Casa de Gobierno, en la que también se expresó sobre diferentes temas como el pago de la deuda externa y la marcha a Plaza de Mayo de los piqueteros el 20 de diciembre próximo, tal cual suele ser su costumbre de abarcar varios topicos en una misma reunion.

El debate se generará mañana cuando se conozca la fecha definitiva que el gobierno asuma para el pago de los Boden o la reglamentación de su uso para compra de bienes, ya que se dará a conocer a los gremios estatales.

El alcance de los Boden 2007, en cuanto a las transacciones que se prodran llevar adelante con ellos, es hasta el momento un gran misterio, pero según trascendió los mismos se terminarán emitiendo en frebrero del ano entrante, y tendrán una taza del dos por ciento anual, además de amortizaciones semestrales. De esta manera el Gobierno espera retribuir el 13 % descontado a estatales y jubilados entre enero de 2001 y diciembre de 2002.

Incumplimiento del deber: piden juicio oral para el polémico Víctor Alderete

En una de las decenas de causas judiciales que tiene abiertas el ex interventor del PAMI, Víctor Alderete en los Tribunales Federales de Retiro y que investigan irregularidades en su paso por esa institución, los fiscales federales Patricio Evers y Horacio Comparatore pidieron enviarlo a juicio oral por omitir denunciar irregularidades en la obra social de los jubilados.

En la resolución enviada al juez federal Jorge Ballestero, ambos fiscales consideraron probado que Alderete incurrió en el delito de "incumplimiento de los deberes de funcionario público" al omitir denunciar a la Justicia irregularidades de las que había sido advertido.

En concreto, las irregularidades se remontan a diciembre de 1994, cuando se realizó en Mar del Plata la primera jornada de "Capacitación de Consejeros asesores" del PAMI.

A través de un expediente, empleados de la obra social denunciaron al interventor lo que consideraron serias irregularidades en la organización de ese evento, algo que según los fiscales, Alderete ignoró.

El ex interventor "omitió maliciosamente formular denuncia penal" sobre estos hechos que sus propios empleados le advertían e incumplír así con una obligación como funcionario público, consideraron los fiscales.

Años después, cuando Alderete se fue del PAMI, la Justicia encontró un expediente -el 200947856640000- dentro de una caja con documentos que el ex interventor se llevó de la sede central del organismo de manera ilegal.

JORNADA TRASCENDENTE EN PAMI

"El domingo 8 será una jornada sin dudas inolvidable por la trascendencia que tiene para el destino de un instituto como el PAMI, al que encontramos sospechado de ser un ámbito de corrupción y al que hoy podemos exhibir como un símbolo de transparencia, clara gestión y honorabilidad en las decisiones", afirmó el interventor del PAMI, José Manuel Corchuelo Blasco.

Asimismo, sostuvo que "a la hora de las decisiones a futuro, hoy es el turno de los afiliados del PAMI. Son más de 3 millones de beneficiarios a lo largo y ancho de la Argentina quienes este domingo podrán inscribir en la historia del país esa fecha como el día en que con fervor, pasión y voluntad de cambio, votaron para elegir a sus representantes para el Concejo Federal de Jubilados, quienes a la vez nombrarán a siete directores del PAMI".

"Ya hay inscriptas 74 listas y hay unos 444 postulantes. Los padrones están listos, las juntas electorales prestas a garantizar el acto eleccionario, los presidentes de mesa designados.

Sólo falta que los afiliados, libremente, con el único requisito de estar inscripto en el padrón, vayan a votar.

La transparencia de la elección está garantizada por la participación de los jubilados, es por ello que reitero esta invitación a votar, a comprometerse con su futuro, a poner el corazón para fortalecer el instituto", agregó Corchuelo Blasco.

Finalmente, el interventor del PAMI remarcó que "el domingo 8 los invitamos a creer que todo puede mejorar, pero con la fuerza de su participación. Vote. Un PAMI de los jubilados dirigido por los jubilados. Por el PAMI, por una Argentina de pie y en paz".

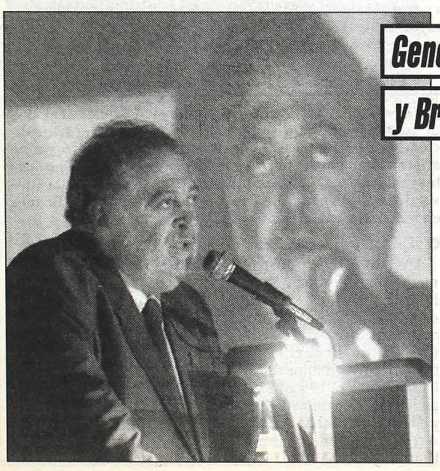

Genéricos: Argentina y Brasil unen políticas

El primer Congreso Argentino-Brasileño de Medicamentos Genéricos se propone reforzar los cambios en materia de políticas de medicamentos y salud, según refirieron sus autoridades y funcionarios de ambos países.

El ministro de Salud de la Nación, Ginés González García consideró que los decretos de emergencia sanitaria y la ley nacional de prescripción por nombre genérico, constituyeron "el camino para garantizar la calidad de la prescripción y dispensación y la competencia en el mercado".

Desnutrición: otra beba muerta

Una beba de dos años y tres meses murió en las últimas horas en la provincia Corrientes como consecuencia del gravísimo cuadro de desnutrición que padecía, a causa de la precariedad de su alimentación derivada del hambre y la indigencia en la que estaba sumida su familia. Fuentes hospitalarias informaron que la víctima pesaba solo seis kilos, siete menos que lo normal, y que era oriunda de la localidad correntina de Mercedes. Este nuevo deceso se produce horas después de que en el Chaco pereciera un niño de poco más de un año, también por desnutrición. En tanto, en Tucumán, autoridades del Sistema Provincial de Salud denunciaron en las últimas horas que médicos y enfermeros vinculados a la distribución de remedios y alimentos básicos para combatir la desnutrición en la provincia sufrieron amenazas de muerte vía telefónica por parte de, presuntamente, punteros políticos que exigen priorizar las zonas indigentes que regentean a la hora de repartirlos. Por este motivo desde el Siprosa se reconoció el temor que existe en torno a la posibilidad de que cuando llegue la partida que enviará la Nación a Tucumán, se precipiten agresiones físicas a los facultativos o bien se originen intimidaciones que podrían tener como blanco a sus familiares. Esta situación se produce cuando aún no han cesado las repercusiones que generaron las duras acusaciones que vertió sobre el gobernador Julio Miranda la primera dama Hilda "Chiche" Duhalde. "Debió acompañar a la gente" dijo la esposa del presidente. La niña correntina murió cuando era trasladada desde el hospital de Perugorría a la ciudad de Mercedes en el centro de la provincia de Corrientes, confirmaron fuentes médicas. El médico del hospital de Perugorría, Sergio Gustavo Batista, explicó que la pequeña murió y pesaba "nada más que seis kilos, cuando lo mínimo para su edad son 13 kilogramos y además presentaba un cuadro de disfunción motriz por causas congénitas".

Era correntina, tenía sólo dos años y pesaba apenas 6 kilos; médicos tucumanos denunciaron amenazas

Paralelamente, en el Chaco, un bebé de poco más de un año pereció desnutrido en el sudoeste provincial. Juan Herrera falleció a causa de la desnutrición infantil en el hospital Salvador Mazza, en Villa Angela, la tercera ciudad en importancia del Chaco. Ingresó con vida al centro asistencial sin presentan lesiones visibles externas, con una "cuadro de desnutrición de segundo grado" según explicaron los médicos. En Tucumán, uno de los directivos del Siprosa, Carlos Masaguer manifestó que "muchos creen que porque la Nación está incrementando la entrega de bolsones y de leche, tenemos la obligación de darles comida, medicamentos y leche a todos los niños por igual, estén o no desnutridos". En tanto Miranda, jaqueado por la críticas a su gestión de parte del gobierno nacional, anunció que el próximo 27 de abril, en coincidencia con los comicios nacionales, se realizarán elecciones provinciales. "Yo no renuncio, me pongo al frente y voy a convocar a elecciones porque todo gobernador necesita que el pueblo lo apoye... El 27 de abril voy a hacer coincidir las elecciones en Tucumán con las nacionales", señaló Miranda cuando se le preguntó si dimitiría por las críticas que recibe.

Enfermeras y médicos tucumanos denunciaron que fueron amenazados por punteros políticos.

"Chiche" Duhalde firma un convenio frente al polémico y cuestionado gobernador Miranda.

TERRIBLE: FUTBOLISTAS ÑOQUIS

"Por qué la prensa no averigua a dónde van a parar los planes para Jefes y Jefas de Familia desocupados en la localidad tucumana de Lules. El Intendente Luis Castro sabe perfectamente que los futbolistas de los cuadros locales perciben de esos subsidios en concepto de remuneración. Es una vergüenza, si hasta la dueña de un bar situado frente a la plaza principal cobra un plan. También a los jugadores del equipo de Mercedes les pagan de esa manera. La verdad, me indigna". Las palabras fueron formuladas por una mujer que sólo dijo llamarse Alicia, vecina de la legisladora Lilia Ramírez de Castro. Posteriormente agregó que "el comedor de Italia recién abrió sus puertas a los chicos el lunes, cuando vinieron los funcionarios de la Nación. Y eso no lo digo yo nada más, porque en verdad lo sabe todo el barrio. Esa es otra cosa que la prensa tiene que saber, porque son muchas las cuestiones que están oscuras en los manejos de los planes sociales en la provincia de Tucumán", finalizó.

Faenaron novillos para conseguir comida

BAHIA BLANCA.- Tres delincuentes ingresaron a un establecimiento rural cercano a la localidad bonaerense de Coronel Pringles, "faenaron" dos novillos y escaparon raudamente del lugar, informaron fuentes policiales. El hecho ocurrió cuando tres hombres armados con cuchillos ingresaron a la estancia "La Rinconada", ubicada en cercanías de Coronel Pringles, a 120 kilómetros de Bahía Blanca. Fuentes del caso informaron que los delincuentes se dirigieron a uno de los sectores del campo donde se encontraban dos novillos de la raza Aberdeen Angus, que pesaban 280 kilos cada uno, y los faenaron, llevándose la carga en bolsas plásticas y cajas.

Si bien no existen precisiones sobre el caso, todo parece indicar que el ilícito fue cometido con fines de obtener alimento, ya que dadas las características del hecho -principalmente el tipo de "trabajo" realizado sobre los animales- todo indica que no se trata de cuatrerismo, sino de poder hacerse con piezas de carne para consumo, no para la venta clandestina, por más que se trataba de dos ejemplares de los cotizados novillos de la raza Aberdeen Angus. Intervino en el hecho el fiscal en turno del Departamento Judicial de Bahía Blanca, quien caratuló la causa como "hurto de ganado mayor" sin especificar los fines hasta tanto la investigación logre aportar nuevos indicios para esclarecer el hecho.

- **Fútbol solidario:** El Alavés de España anticipó que ya recaudó más de 39 mil euros para combatir la desnutrición infantil en Tucumán. El monto surgió como producto de las urnas que se colocaron en el estadio Mendizorroza el fin de semana último, en oportunidad del partido con el Valencia, y a través de una cuenta que se abrió en una entidad bancaria. La campaña denominada "Un euro por Argentina" fue impulsada por los futbolistas argentinos del Alavés Hermes Desio y Martín Astudillo.

- **Más por Menos:** La tradicional colecta Más por Menos, que organiza la Iglesia Católica en el mes de setiembre a favor de las regiones más necesitadas del país, recaudó este año más de 2.700.000 pesos. La cifra implica un incremento sustancialmente superior a la campaña anterior, en la que se juntaron 2.427.619,43 pesos. "Esto significa que, a pesar de la crisis, el pueblo es solidario cuando tiene en quién confiar y sabe cómo se distribuye el dinero", destacó Luis Porrini, administrador de esta iniciativa.

- **DNI gratis:** El gobierno bonaerense restableció la gratuidad para la obtención del primer documento nacional de identidad para todos los bebés que a partir de ahora nazcan en los hospitales públicos de la provincia. El beneficio permitirá que las familias de bajos recursos tengan el primer DNI de sus hijos recién nacidos sin necesidad de tramitar el certificado de pobreza ante la Justicia.

- **Uniones "homo":** El proyecto destinado a autorizar las "uniones civiles" ente parejas homosexuales en la ciudad avanzó hoy en la Legislatura porteña, al ser aprobado por cuatro comisiones y fijársele fecha de tratamiento para el 12 próximo. Así lo informó un comunicado de prensa de la Comunidad Homosexual Argentina.

UNIVERSITARIAS

TOMOGRAFIAS

Hasta el 21 del actual, la Unidad Móvil de Diagnóstico por imágenes realiza tomografías computadas gratuitas en diferentes hospitales. El 7 de diciembre la cita es en el Policlínico Central San Justo, Almafuerte 3016, de esa localidad. El 14 y el 21 de este mes las tomografías se efectuarán en el Hospital Municipal de Niños de San Justo, Granada y Centenera, La Matanza, Buenos Aires. Informes 4737-2300.

INVESTIGACION

El Programa de Promoción de la Investigación, formación y divulgación sobre riesgos del Trabajo realiza una convocatoria pública para presentar proyectos de investigación dirigido a personas físicas, y/o instituciones nacionales o extranjeras, públicas o privadas de reconocida trayectoria y actuación en el campo de los riesgos del trabajo. El plazo de presentación de proyectos vence el 14 de enero de 2003 y el lugar es Reconquista 674. Para consultas de bases y condiciones teléfonos 4321-3500 interno 1102/1305.

SIDA

El equipo de SIDA y el área programática del Hospital de agudos Carlos Durand invitan el sábado de 10 a 18 horas en el Parque Centenario de la Ciudad de Buenos Aires a participar de actividades de consulta y orientación sobre el Sida con la coordinación de la Secretaría de Salud del gobierno porteño.

ADULTOS

Los adultos que quieran terminar sus estudios primarios podrán hacerlo en la Escuela Nº 26, República de Colombia, Garay 3972, Capital Federal. Ahí pueden cursarse estudios de inglés, electricidad, dactilografía, computación y peluquería. La inscripción será a partir del lunes, para más información llamar de 18.30 a 20.30 al 4921-0566.

TEATRO

La Universidad de Flores, institución educativa focalizada en la calidad de vida, anuncia la realización de una función de teatro a beneficio de Comedores Infantiles el 13 de diciembre a las 16 horas. Los asistentes deberán entregar un alimento no perecedero en carácter de entrada, que será luego donado. La obra se presentará en el anexo de la Universidad, sito en la calle Pedernera 275, Capital. Informes en www.uflo.edu.ar.

DOCUMENTALES

Una muestra de cortos y mediometrajes documentales de realizadores argentinos, chilenos, mexicanos, colombianos, peruanos, uruguayos, venezolanos, brasileños y cubanos se realizará entre el 19 y el 22 de diciembre con entrada libre y gratuita en el Museo de Arte Latinoamericano de Buenos Aires (Malba), avenida Figueroa Alcora 3415. El ciclo, organizado por la diputación de Huelva y la Asociación de Prodocumentales Cine y TV de España, incluye 19 filmes y está dividido en cuatro temáticas: Derechos humanos; Pueblos, naturaleza y ciudades; Unos y otros: la convivencia de los distintos; y Estrategias de vida.

EXTRADITAN A REPRESOR Y A TRAFICANTE

Son Claudio Scagliuzzi por desaparición de montoneros y Jean-Bernard Lasnaud por exportación ilegal de armas

El ex agente civil de inteligencia Claudio Scagliuzzi arribó hoy a la Argentina proveniente de España adonde viajó a buscarlo una comisión de Interpol, ya que se encuentra implicado en una causa por la desaparición y muerte de una veintena de militantes montoneros en la última dictadura militar.

También arribó anoche a nuestro país, extraditado de Suiza, el presunto traficante de armas franco-americano Jean-Bernard Lasnaud, reclamado por la Justicia argentina dentro de la investigación contra el ex presidente Carlos Menem por exportación ilegal de armas a Ecuador y Croacia.

Policías argentinos se encargaron de trasladar al detenido en un avión que salió del aeropuerto de Zurich en dirección a Buenos Aires, según informó la Oficina Federal de Justicia suiza (OFJ). La remisión de Scagliuzzi se logró luego que el Consejo de Ministros del Reino de España aprobara su extradición a pedido del juez Federal Claudio Bonadío en la causa en la que investiga la desaparición, torturas y homicidio de una veintena de militantes montoneros durante la última dictadura militar, informaron fuentes judiciales.

Tras la llegada a suelo argentino, Scagliuzzi fue trasladado a una dependencia policial donde aguardará a ser indagado, tras lo cual el juez dispondría su situación procesal.

Por su parte, Lasnaud, que fue capturado el pasado mes de mayo en la frontera franco-suiza, en cumplimiento de una orden internacional de detención, intentó hasta último momento impedir su extradición aduciendo que su vida correría peligro en Argentina.

Esto hizo que la OFJ pidiera a Argentina una serie de garantías, entre ellas que el detenido fuera objeto de un proceso penal respetuoso de los derechos humanos, medidas que fueron aceptadas por las autoridades de Buenos Aires, por lo que la extradición se aprobó el 16 de setiembre. Con posterioridad, el detenido recurrió al Tribunal Federal suizo, que rechazó su recurso el pasado día 18, lo que ha permitido ahora dar curso a su extradición. El Tribunal Federal señaló en su decisión que las infracciones de las que está acusado Lasnaud "constituyen en Suiza una grave violación de la legislación sobre material de guerra, por lo que la condición de doble incriminación se cumple".

Asimismo, consideró "creíbles" las garantías formuladas por las autoridades argentinas en lo relativo al respeto de los derechos humanos y calificó de "suficientes" las medidas de protección previstas para evitar al detenido los supuestos peligros en territorio argentino.

El abogado de Lasnaud presentará un recurso ante el Tribunal Europeo de Derechos Humanos de Estrasburgo.

La extradición fue solicitada por la Justicia argentina dentro de una investigación por tráfico ilegal de armas de Argentina hacia Ecuador y Croacia entre 1991 y 1995, cuando estos dos países estaban en guerra y sometidos a embargo de venta de armas por la ONU.

Este tráfico de armas habría sido supuestamente encubierto por el ex presidente Menem. Lasnaud está acusado de haber participado en la exportación de 5.000 fusiles automáticos y 75 toneladas de diversos tipos de munición de Argentina a Ecuador en 1995.

HIJOS pide juicio y castigo a militar

CORDOBA.- La agrupación HIJOS y otros partidos de izquierda realizaron un "escrache" contra el coronel retirado César Emilio Anadón, ex jefe del Destacamento de Inteligencia 141 (1977-1978), a quien acusaron por graves violaciones a los derechos humanos durante la última dictadura militar.

"Es una de las personas que más responsabilidad tiene en relación a los crímenes cometidos en los campos de concentración de La Perla y La Ribera" dijo Agustín Ditoffino, miembro de HIJOS, durante la manifestación que se realizó en el centro de esta ciudad. Los activistas, unos 300, no lograron llegar hasta el domicilio del ex militar, ya que un cordón policial lo impidió, por lo que resolvieron leer un documento en repudio a Anadón en el que reclamaron la "condena social, juicio y castigo" contra militares que fueron perdonados.

Madres y Abuelas en la misma lucha

Las Madres y Abuelas de Plaza de Mayo y organismos de derechos humanos concluyen hoy la 22ª Marcha de la Resistencia con un acto junto a la agrupación HIJOS.

Este año, la ya tradicional conmemoración tuvo novedades: comenzó en Avenida de Mayo y Chacabuco, a dos cuadras de la plaza, y concluye hoy con un virtual traspaso de la "posta" de sus luchas a los jóvenes.

Las Madres y Abuelas iniciaron la marcha donde cayó muerto el 20 de diciembre del año pasado Gustavo Benedetto, una de las cinco personas que fallecieron durante las protestas en el centro porteño que derivaron en la caída del gobierno de Fernando de la Rúa.

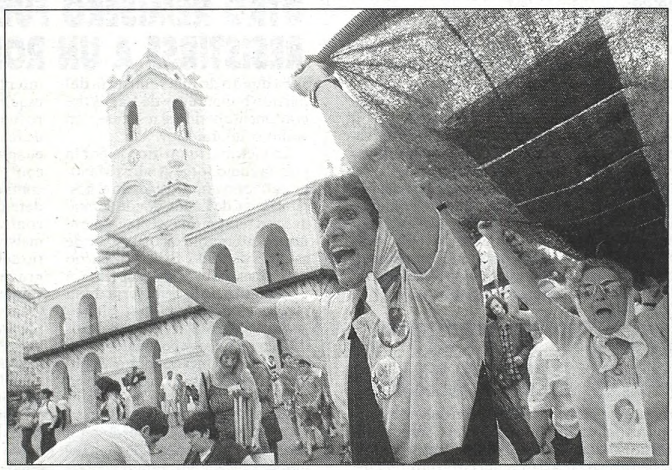

Iniciaron su marcha donde falleciera Gustavo Benedetto el pasado 20 de diciembre.

Los organizadores eligieron como título de la vigesimosegunda edición de la marcha "Antes y ahora la lucha es una sola", consigna con la que buscaron reunir las exigencias de Justicia, Trabajo y Soberanía nacional.

Hoy, se realiza el acto central de la Marcha de la Resistencia, mediante el traspaso de sus típicos pañuelos blancos a la agrupación HIJOS, con el objetivo de pasar la posta en defensa de los derechos humanos y la búsqueda de Justicia por los desaparecidos de la última dictadura militar.

Lo cierto es que las Abuelas y Madres de Plaza de Mayo Línea Fundadora pasaron la noche en vigilia frente a la Casa Rosada, hasta la finalización de la marcha con la habitual ronda a la Pirámide de Mayo de los jueves.

Por la paz del país: 15 minutos de rezo

La Iglesia porteña convocó para hoy a los creyentes de todas las comunidades religiosas a rezar durante quince minutos, entre las 21 y las 21.15, en los hogares "por la paz" del país. La convocatoria surgió de parte de la Comisión de Espiritualidad de la Arquidiócesis de Buenos Aires "a todos los creyentes en Dios sin distinción de comunidades de rezar en sus casas", según explicó el padre Rafael Braun.

Braun, responsable de la comisión, precisó que la modalidad de esos quince minutos "es libre, con una meditación de un texto de la Escritura o el rezo de una decena del rosario para los católicos, prender una vela o simplemente poder conversar sobre la paz y justicia. Como lema tomamos un texto del profeta Isaías que dice 'La paz es obra de la justicia", indicó el sacerdote, quien aclaró que "no se pretende hacer una demostración de fuerza".

DEJA TODO POR AMOR AL RADIOTEATRO

Coleccionista: Perruccio con el famoso Mercedes.

COMODORO RIVADAVIA, Chubut.- José Perruccio, un comerciante muy popular de Comodoro Rivadavia -quien pasó a la notoriedad hace cinco años cuando compró en una subasta pública el Mercedes Benz de Susana Giménez- anunció que cerrará su mueblería y se dedicará a escribir libretos para radioteatros junto a Alberto Migré, los que serán difundidos en al menos 80 emisoras de todo el país.

Perruccio es un hiperkinético comerciante de Comodoro Rivadavia, famoso por sus múltiples e innovadoras ideas para promocionar su negocio de venta de muebles: parece que hubiera nacido haciendo marketing, porque nunca le faltaron ideas para atraer clientes.

Desde artistas de la farándula nacional, hasta impresionantes sorteos, concursos y curiosas propagandas en la televisión local, sirvieron a los fines estratégicos y comerciales de la mueblería. El hombre ganó notoriedad a nivel nacional al comprar en una subasta pública, realizada en junio del año 1998 en Buenos Aires, la coupé Mercedes Benz de la diva y actriz de TV, Susana Giménez, por la que pagó la friolera de 80 mil dólares.

Hace 15 días, José Perruccio anunció en los diarios locales que cerraba su popular mueblería y a manera de despedida lanzó un último concurso en el que sus clientes tenían que adivinar a qué se dedicaría en el futuro. Sólo cuatro personas acertaron.

En el interior del sobre que abrió un escribano público decía: "Escritor-Libretista". Y una vez más, José dejó asombrados a todos y de inmediato despertó la curiosidad de la prensa patagónica.

Perruccio reveló que escribirá libretos para radioteatro con el exitoso y laureado autor porteño, Alberto Migré, con quien dijo "juntos iniciamos esta hermosa locura de hacer resurgir el radioteatro tal como fue hace muchos años". "Migré ya tiene una historia que yo escribí, y el radioteatro posiblemente comience a emitirse entre marzo y abril del año que viene a través de 120 emisoras de todo el país", contó.

El mueblero devenido ahora en autor y libretista, dijo que escribe desde "hace más de 20 años" y que la idea de hacer radioteatro se lo planteó a Alberto Migré cuando el autor vino este año a Comodoro Rivadavia a apadrinar una radio FM, propiedad de José.

"Alberto vio que la radio tenía una sala para radioteatro en vivo y ahí se gestó esta iniciativa", afirmó.

En tanto, al hablar sobre el perfil del radioteatro que se emitirá el año próximo por las radios, Perruccio anticipó que "será una historia de amor y de corralito financiero". Indicó que unas 80 emisoras ya confirmaron que emitirán la novela de Perruccio-Migré, de la que participaría la actriz Carolina Papaleo, según adelantó públicamente el mueblero.

ALUMNA TAJEO CON UNA NAVAJA A DOS COMPAÑERITOS

En un nuevo y alarmante caso de violencia escolar, dos hermanos, de 13 y 14 años, fueron golpeados y atacados con una navaja por una estudiante del colegio a la que los menores concurrían en la localidad bonaerense de Guernica, en el partido de Presidente Perón.

Un jefe policial informó que el hecho ocurrió en la tarde de ayer en la escuela Número 3 de Guernica, provocando gran conmoción entre el alumnado. Según el informante, la madre de los chicos agredidos denunció en la comisaría de Presidente Perón que su hijo llegó a su casa con su rostro ensangrentado y su hija con el pantalón cortado. Por dichos de la mujer, la policía pudo saberse que la responsable del hecho sería una compañera de estudios de sus hijos.

La policía interviniente instruyó actuaciones por "lesiones". Se ignoran hasta el momento los móviles de la agresión. Una versión indicó que la estudiante reaccionó así harta de las burlas y discriminación que venía padeciendo de parte de los dos hermanos, pero la misma no pudo ser confirmada. Lo mismo que otro trascendido que señaló que la agresora es una verdadera patotera.

Asesinan al secretario del intendente de Pilar

En un crimen de características mafiosas, el secretario privado del intendente del partido bonaerense de Pilar fue asesinado de un balazo a quemarropa esta madrugada cuando llegaba a su casa ubicada en el centro de la ciudad. La policía identificó a la víctima como Pablo Gabriel Mazetelle, de 33 años, empleado municipal que se desempeñaba como secretario del intendente justicialista Sergio Bivort.

El hecho ocurrió esta madrugada, minutos antes de las 2 en la calle Salta 924 de Pilar, casi esquina La Pampa, cuando Mazetelle llegaba a su casa a bordo de su camioneta Chevrolet Corsa. Según lo que se supo del caso, la víctima fue sorprendida por un motociclista que lo baleó y huyó de inmediato sin robarle nada.

Julieta Pastore, esposa de la víctima, informó a la policía que en esa oportunidad escuchó el motor de la camioneta de su esposo y luego la detención de una moto, gritos e inmediatamente dos disparos de arma de fuego. Según trascendió de fuentes judiciales, sólo uno de los disparos impactó a Mazetelle, causando su deceso pocos minutos más tarde.

Según la denunciante, al salir a la calle para ver lo ocurrido encontró a su esposo gravemente herido y lo trasladó a un centro asistencial con ayuda de un vecino, pero murió en el trayecto.

Un motociclista lo fusiló y se dio a la fuga sin robarle, en presunto crimen por encargo en "la comuna del escándalo"

Esta mañana la policía buscaba a dos hombres que fueron vistos abandonar la zona en una moto de bajas cilindradas. En la comisaría 1ª del distrito se instruyeron actuaciones por "Homicidio". El episodio, investigado por el fiscal Diego Molina Pico, sucedió cuando la víctima regresaba a su hogar de una cena organizada por dirigentes políticos locales. El alevoso homicidio del secretario privado del intendente Bivort sacudió al ambiente político local, que desde hace tiempo es blanco de críticas por el auge delictivo que campea en el municipio. El ex secretario del Concejo Deliberante local, Juan C. Leguizamón y dos empleados del organismo se encuentran presos acusados de extorsionar al bailantero conocido como "La Tota" Santillán, dueño de un local de diversión nocturna en Pilar. Este escándalo salpicó al entorno del intendente, porque uno de los empleados detenidos, Hugo Rojas, antes de llegar al Concejo Deliberante había sido agente del Departamento Ejecutivo del municipio. Al parecer, uno de los extorsionadores de Santillán se había apersonado en su local con una tarjeta del secretario Mazetelle, amenazando con clausurarlo si no pagaba la coima exigida. La investigación del caso, sin embargo, no involucró al secretario asesinado hoy. La gestión del joven intendente Bivort (35 años), desde que llegó al gobierno de la comuna en el año 2000, transitó por varios escándalos tanto judiciales como políticos. El mandatario, está actualmente alineado con el menemismo.

El viejo Ford Taunus de Jorge Andrés Manoni, gravemente herido.

OTRO REMISERO FUE BALEADO AL RESISTIRSE A UN ROBO EN LANUS

El dueño de una remisería del partido bonaerense de Lanús fue gravemente herido al resistirse a un asalto, se informó hoy.

La víctima, identificada por la policía como Jorge Andrés Manoni, de 45 años, fue trasladado al hospital Evita, de Lanús, donde permanece en terapia intensiva y según el último informe médico su estado de salud es delicado. El hecho ocurrió anoche, minutos después de las 23, a una cuadra de la remisería de su propiedad, ubicada en la esquina de las calles 2 de Mayo y Alcorta cuando al menos dos delincuentes interceptaron con fines de robo a Manoni quien regresaba de un viaje sin compañía a bordo de un rodado modelo Ford Taunus fabricado varios años atrás. Según el testimonio de Patricia la empleada de una remisería ubicada en la esquina del lugar del hecho -en Ministro Brin y Alcorta- que conversó con ***Crónica*** esta mañana, la víctima habría intentado escapar "porque se escuchó un ruido fuerte como si se tratara de una acelerada brusca, y de inmediato un choque, luego tiros y después gritos y cuando salí me encontré con un reguero de sangre y el auto mal parado, casi chocado con el cordón". Al parecer el conductor intentó evitar el robo, y pretendió esquivar el auto de los pistoleros pero fue alcanzado por los tiros, uno de los cuales habría hecho blanco en su abdomen, por lo que perdió el control del vehículo que fue a dar contra el cordón para quedarse allí detenido. Tras una lluvia de balas contra el Taunus el rodado de los malvivientes se esfumó del escenario del crimen. El hombre, aunque gravemente herido, caminó los veinte metros que lo separaban de la casa de una tía y allí se habría desplomado sin fuerzas ya ni para hablar. Patricia comentó que de su remisería se llamó de inmediato a una ambulancia porque "el hombre seguía perdiendo mucha sangre". Afortunadamente ésta llegó a los pocos minutos de modo que Manoni fue trasladado al hospital local donde pudo ser atendido de urgencia en la guardia y luego en terapia intensiva. El informe médico último permite tener alguna esperanza sobre su recuperación. Un jefe policial informó que está caratulado como "tentativa de robo, abuso de arma y lesiones". Los investigadores vienen observando como en los últimos tiempos están aumentando los robos de automóviles de modelos con más de diez años.

Ladrón secuestró a dos mujeres y a una la violó

SANTA FE.- Un delincuente de 17 años asaltó y secuestró a dos mujeres, a una de las cuales violó, en la ciudad de Santa Fe. El acusado fue detenido por la policía tras la denuncia de la mujer violada, quien es oriunda de Buenos Aires. Los hechos se iniciaron ayer cuando el delincuente, que era buscado por homicidio, ingresó a una casa de la calle Castelli al 5000 de Santa Fe. En el lugar, se encontraban su propietaria, una mujer enferma de 57 años, y su hermana, de 42, oriunda de Buenos Aires, quien la cuidaba.

Según la policía, armado con un cuchillo, el asaltante amenazó a las mujeres, las obligó a entregar dinero y les robó además ropas y un equipo de música.

CAMARA OCULTA "ESCRACHO" A JUEZ Y A ALTOS JEFES POLICIALES

El juez de instrucción Juan José Mahdjoubian deberá afrontar un proceso de juicio político promovido por el Consejo de la Magistratura, a raíz de las denuncias contenidas en el programa televisivo Telenoche Investiga. Así lo anunciaron hoy fuentes de ese cuerpo, que precisaron que el consejero abogado Eduardo Orio presentó esta mañana un "pedido de investigación" sobre el titular del juzgado 29. Mahdjoubian aparece salpicado, junto con su secretario letrado, en una presunta maniobra irregular para "armar" una causa en supuesta connivencia con un abogado, según las imágenes difundidas por el programa de investigación periodística. Paralelamente, el comisario Osvaldo Cabral y el subcomisario Jorge Fabián Luna fueron puestos en disponibilidad preventiva por la Jefatura de la Policía Federal, luego de ser descubiertos por una cámara oculta del mismo programa periodístico, cuando al parecer armaban una causa para un particular a cambio de dinero.

EL TIEMPO

MINIMA	ACTUAL
20°6 a las 6.20	23°8 a las 12.00

TEMPERATURAS HORARIAS

6 hs.	21°0	9 hs.	23°3
7 hs.	21°3	10 hs.	23°8
8 hs.	22°0	11 hs.	23°8

PERSPECTIVAS PARA MAÑANA:

Cielo nublado. Tiempo inestable. Cálido y húmedo
Vientos leves del sector Sur rotando al Sudeste.

"TOMESE" SU TIEMPO EN EL *5167-6768*
(SERVICIO METEOROLOGICO NACIONAL)

EL EJERCITO DEL HAMPA PERDIO 3 SOLDADOS

Tres delincuentes fueron abatidos en las últimas horas en distintos enfrentamientos con un policía, un miembro de la Prefectura Naval y un comerciante justiciero, registrados en las localidades bonaerenses de San Justo, Jose C. Paz y Monte Grande.

Un ladrón murió acribillado de 5 balazos al tirotearse con un oficial de la Policía Federal y custodio de Alberto Abad, titular de la AFIP, al que trató de asaltar cuando llegaba a su casa en la primera de las localidades citadas, en el partido de La Matanza. Por el hecho la fiscalía interviniente dispuso la detención del policía, identificado como el suboficial Juan Nersesian, que resultó herido en una mano. El hecho ocurrió en Villegas al 3.700 de San Justo.

Otro pistolero de 16 años murió ayer al enfrentarse a tiros, junto a cuatro cómplices, con un efectivo de la Prefectura Naval (PNA) en la localidad de José C. Paz, que impidió el asalto a un repartidor de garrafas. El hecho ocurrió en la esquina de Dinamarca y Tolstoi del barrio Sol y Verde de la localidad de Frino, cuando los cinco ladrones intentaron robar al repartidor y se enfrentaron con el agente de la prefectura.

Un comerciante de la localidad bonaerense de Monte Grande mató de un balazo a otro ladrón armado que acababa de robarle una computadora portátil y que le gatilló su arma para cubrir su huida en moto. El caso ocurrió en la víspera en un local de computación ubicado dentro de una galería de la céntrica calle Alem al 400, de la mencionada localidad del partido de Esteban Echeverría, donde el comerciante disparó luego de que el ladrón gatillara su revólver y no saliera la bala.

Finalmente, un pistolero de 15 años fue herido al tirotearse con la policía luego de asaltar, junto a un cómplice que fue detenido, una confitería de Avellaneda.

El hecho ocurrió anoche, poco antes de las 23, cuando dos ladrones irrumpieron en la confitería ubicada en la esquina de las calles Chacabuco y Mitre. Los delincuentes robaron la recaudación.

VICTIMAS FUERON BEBE DE 11 MESES, UNA ANCIANA DE 100 AÑOS, UN PERIODISTA Y LIDER RELIGIOSO ISLAMICO

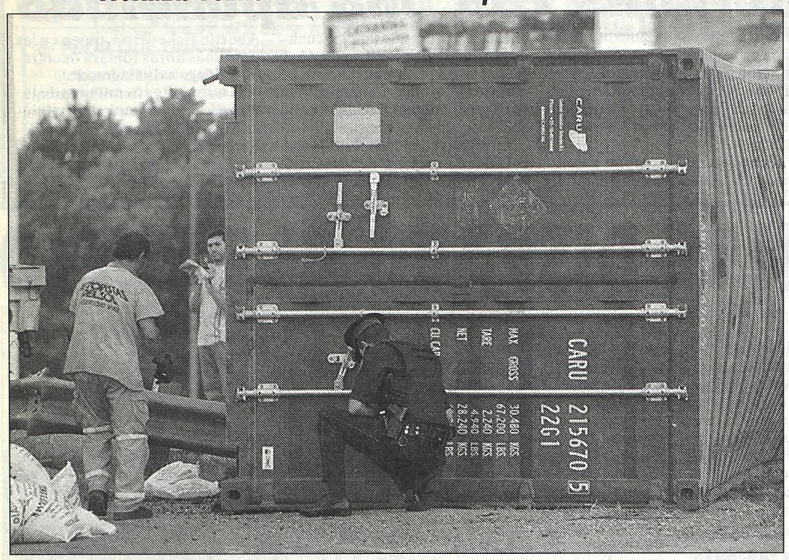

El container que salió despedido por el vuelco estaba cargado con productos químicos, que afortunadamente no eran tóxicos. Ahora se investiga si la carga era pirateada o "legal a medias".

CUATRO MUERTOS Y CUATRO HERIDOS

Cuatro personas murieron, entre ellas un bebe nieto de un diputado, y otras cuatro resultaron heridas en accidentes registrados en las últimas horas en rutas de nuestro país.

Un bebé de 11 meses murió mientras que otras cuatro personas resultaron heridas al chocar frontalmente esta madrugada un auto y un camión cerca del partido bonaerense de Pergamino. La policía identificó a los heridos como Adriana María Kudo de Sequeiro, esposa del diputado provincial por el PJ Alcides Sequeiro, su hija María Eva, de 27 años, la secretaria del funcionario Sandra Batafarano y el conductor del camión Germán Zuzunegui. También informó que en el accidente murió el nieto del diputado, un bebé de 11 meses hijo de María Eva Sequeiro.

El accidente ocurrió en los primeros minutos de hoy en la Ruta Provincial 32, a unos 10 kilómetros del acceso a la localidad bonaerense de Arroyo Dulce, donde chocaron frontalmente un Renault Megane y un camión Mercedes Benz, con acoplado, cargado con trigo.

En otro accidente, una mujer centenaria murió al salir despedida del automóvil en el que viajaba en compañía de un hijo, de 70 años, cuando el vehículo volcó en una ruta santafesina. La víctima fue identificada como Angela Viscozi, de 100 años, domiciliada en barrio Arroyo Dulce de la ciudad bonaerense de Pergamino. La anciana viajaba en un automóvil Renault Clio conducido por su hijo, Alberto Santoro, de 70 años.

Chocaron auto y camión en Pergamino, hubo vuelcos en Buenos Aires, Santa Fe y La Rioja, y despiste en Bariloche

La seguidilla de accidentes continuó con el sufrido por un periodista de San Carlos de Bariloche, que murió al desbarrancarse su automóvil en la Avenida Bustillo.

La victima fue identificada como Pablo Fresco, muy conocido en esa ciudad turística.

En tanto que un líder religioso islámico y referente de la comunidad musulmana en el centro y norte del país murió trágicamente en un camino entre La Rioja y Córdoba. Se trata de Sheij Mounif El Sukaría, de 50 años, quien sufrió graves heridas que le causaron la muerte inmediata al volcar el auto que conducía, en Las Salinas, al sur de La Rioja y cerca del límite con Córdoba. El Sukaría era el imán de los fieles islámicos que viven en Córdoba y representaba al ministerio religioso de Kuwait.

Finalmente, en las primeras horas de esta madrugada, en Avenida General Paz y Acceso Norte, por una mala maniobra volcó un camión cargado con un contenedor con productos químicos.

El conductor resultó ileso pero aparentemente se dio a la fuga. Según trascendió en fuentes policiales, fue porque el rodado tenía pedido de captura, con lo que se deduce que se había puesto a trabajarlo como transporte o portaba mercaderías robadas mediante piratería asfáltica.

El siniestro provocó un descomunal congestionamiento de tránsito en el carril que va hacia el Río de la Plata, que sólo se solucionó cuando lograron retirar el transporte destruido y el pesado container.

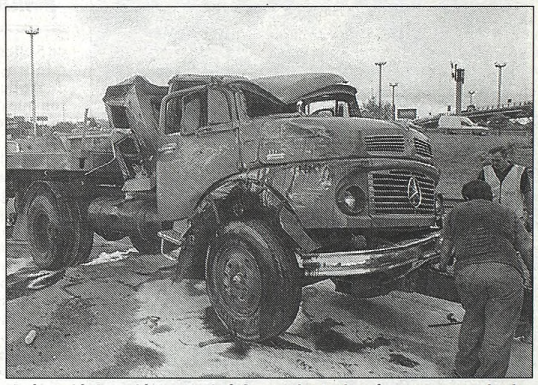

Así quedó el camión que volcó. Su conductor huyó, porque era robado.

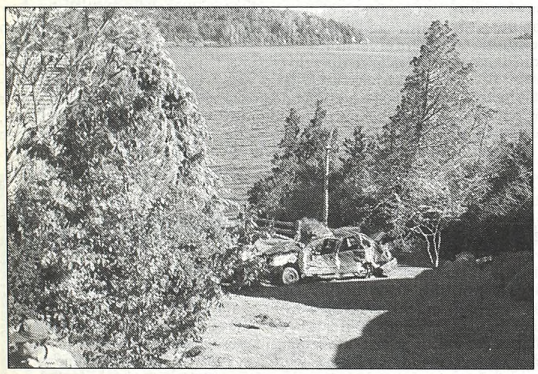

Totalmente destruido quedó el auto en el que viajaba el periodista muerto.

Gran alarma en sanatorio por incendio

Un problema en una cámara de electricidad ubicada en el Sanatorio Otamendi de esta Capital generó gran alarma en ese nosocomio y demandó la intervención de los Bomberos, pero la situación fue rápidamente superada y no hubo mayores inconvenientes.

El hecho ocurrió en el sanatorio situado en Azcuénaga 870 y provocó alarma en un principio, debido a la densa humareda que partía de ese sector. Inclusive hubo personas que salieron rápidamente del establecimiento, pero no hubo una evacuación del lugar, según se informó.

Voceros señalaron que al incidente acudieron cuatro dotaciones de Bomberos que controlaron la situación, mientras personal de la compañía Edesur -a la que pertenece la cámara- concurrió a reparar los daños en la instalación.

El Sanatorio Otamendi informó en un comunicado que "se generó un desperfecto en una de las cámaras transformadoras de Edesur, con lo que se dispersó humo al área de Emergencias y Hospital de día".

"Luego de solucionado el desperfecto todo volvió a su actividad normal, no habiéndose generado ningún tipo de inconveniente a los pacientes internados", explicó el nosocomio.

Los bomberos actuaron rápidamente y sofocaron las llamas. No fue necesario evacuar el Otamendi, aunque hubo personas que salieron solas. El fuego fue originado por una falla en cámara de electricidad.

Triángulo amoroso terminó con uno apuñalado

No era "Doña Flor y sus dos maridos", sino "Flor de Cuñada y sus dos amantes". Un joven asesinó al hombre mayor que le alquilaba la casa al descubrir que este andaba con la hermana de su esposa, con la que él también se acostaba.

El drama pasional ocurrió en una casa de la calle Ugarte 1179 de Tandil, ciudad ubicada en el centro-sur de la provincia de Buenos Aires, a más de 400 kilómetros de la Capital Federal. Todo comenzó cuando los dos hombres, el inquilino de 23 años y el propietario de 54, descubrieron que ambos disputaban el amor de la misma mujer.

El muchacho mantenía una relación irregular con su cuñada, quien vivía en la misma casa que él habitaba con su esposa en los fondos de la vivienda de su contrincante. El dueño de la casa, a su vez, también mantenía relaciones con la cuñada del agresor.

Cuando ambos hombres descubrieron la situación se enfrentaron en una discusión que finalizó cuando el hombre más joven apuñaló al dueño de la casa, causándole la muerte en forma instantánea. Así se enteró su mujer de su infidelidad.

Intervino en el caso el titular de la Unidad Funcional de Investigación (UFI) 3, de Tandil, Gustavo Agustín Echeverría, quien en las próximas horas tomará declaración indagatoria al agresor.

Fuentes de la fiscalía comentaron que en el primer tramo de la investigación Echeverría tomó declaración a las dos mujeres involucradas en el drama: la esposa del agresor y su hermana.

INVESTIGAN QUIEN LE DISPARO AL ABUELO

En las próximas horas serán entregados a sus familiares para su velatorio y posterior sepelio los restos del pobre abuelo que murió ayer al quedar en medio de un tiroteo entre policías y ladrones en Villa Fiorito, partido de Lomas de Zamora. Ya se le efectuó la autopsia y se recuperó la bala homicida, que será sometida a pericias para determinar si partió del arma de un delincuente o de un uniformado.

No fue la única desgracia ocurrida ayer, ya que la del anciano se vio encadenada a la de un niño arrollado por un automóvil. Justamente su cadáver era trasladado en una ambulancia por los policías que luego se vieron involucrados en el tiroteo que fue fatal para el hombre.

Fuentes policiales confirmaron que la doble tragedia ocurrió ayer en la esquina de Recondo y Arroyo Unamuno, en la zona sur del conurbano. Según los voceros, todo comenzó cuando dos policías que se trasladaban en una ambulancia que llevaba a un niño de 5 años que había muerto minutos antes en un accidente de tránsito advirtieron que dos hombres intentaban robar un Peugeot 405.

El anciano inocente quedó en medio de un tiroteo entre dos policías y dos cacos

Los efectivos hicieron frenar la marcha al chofer de la ambulancia y, desde arriba del vehículo, les ordenaron a los delincuentes que se entregaran, explicaron los voceros. Siempre según la policía, los sospechosos comenzaron a disparar contra la ambulancia, por lo que se originó un tiroteo con los suboficiales que viajaban en el interior.

A raíz de ese enfrentamiento, un vecino de la zona recibió un balazo y cayó muerto en la calle, mientras que los dos sospechosos escaparon corriendo hasta arrojarse al arroyo. Un rato después, uno de los presuntos delincuentes fue detenido herido en el hospital Evita, donde acudió para recibir asistencia a raíz de dos balazos que recibió en un brazo y en una pierna. Según las fuentes, el detenido, de 20 años y apodado "Maizena", logró descartarse del arma que llevaba. La fiscal de Instrucción de turno de Lomas de Zamora, Liliana Tie, quedó a cargo del caso y es quien deberá determinar ahora si la bala que mató al vecino fue disparada por los asaltantes o por la policía.

Para ello ordenó el secuestro de las pistolas reglamentarias de los efectivos que participaron del tiroteo, que luego se cotejarán con el proyectil que mato al inocente hombre.

El cadáver del infortunado vecino de Villa Fiorito fue derivado a la morgue judicial, donde se le practicó la correspondiente autopsia, y luego el cuerpo será entregado a los familiares para el velatorio.

Un gran revuelo causó el hecho en el vecindario, que ya estaba conmovido por la trágica muerte del chiquito de 5 años en un accidente de tránsito, en el que fue arrollado por una mujer al volante.

El otro malviviente no había podido ser detenido hasta el cierre de esta edición, aunque se había motado un amplio operativo de rastrillaje para encontrarlo, ya que estaría plenamente identificado.

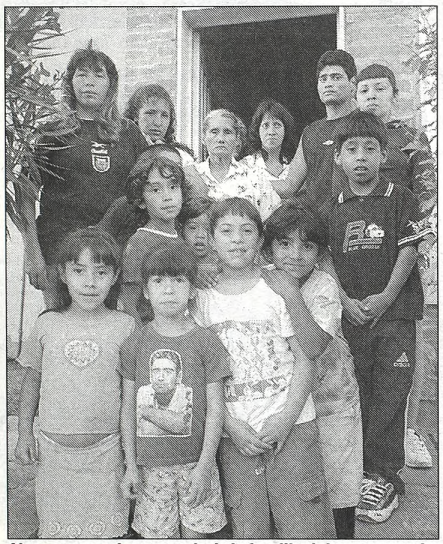

Numerosa y desconsolada la familia del sexagenario.

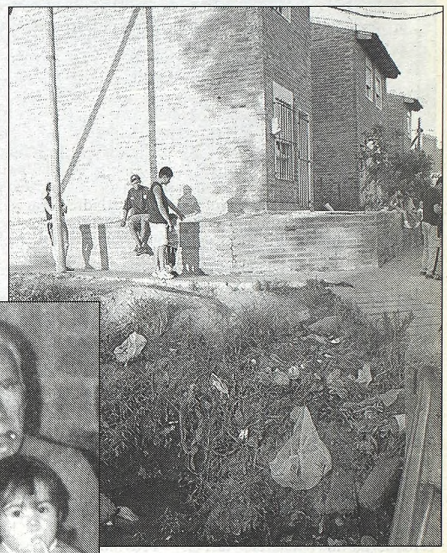

El anciano junto a uno de sus nietos y el lugar donde se encontraba, junto a puente que cruza arroyo, cuando recibió el balazo.

MOVILIZACION CONTRA EL "GATILLO FACIL"

Familiares y amigos de los jóvenes Adrián Irioni y Daniel Sosa, asesinados en distintos hechos a manos de la Policía Bonaerense y en circunstancias aún no esclarecidas, realizarán mañana una marcha en la localidad de La Matanza, en repudio por hechos de "gatillo fácil.

Los manifestantes se reunirán a las 18 en la Rotonda de San Justo, Provincias Unidas y Camino de Cintura, y luego marcharán hasta la Plaza de San Justo, en las calles Ignacio Arieta e Irigoyen, donde hablarán los padres de las víctimas.

Así lo informó Ana María Irioni, madre del remisero Adrián Oscar Irioni, muerto de un balazo en diciembre de 1999, en un presunto enfrentamiento con el sargento Norberto López, en el límite de los partidos de Morón y La Matanza.

El otro caso de "gatillo fácil" se registró el 2 de febrero de 2001, en la localidad de Aldo Bonzi, partido de La Matanza, donde el joven Daniel Sosa, de 33 años, fue asesinado de tres tiros por el suboficial principal Ramón Aníbal Olivera, numerario de la comisaría 1ª de San Justo.

Daniel Sosa era chofer de la empresa "Transportes Ruta 12" y padre de dos criaturas, de 8 y 11 años. En el momento de su muerte, regresaba en su coche a su domicilio desde el hospital Británico, donde había recibido asistencia por una lesión en la pierna que sufrió mientras trabajaba. Tras el hecho el policía declaró que "había confundido a Sosa con un ladrón" y por eso disparó.

Tanto el sargento López, como el suboficial Olivera fueron detenidos por el juzgado de Garantías, y quedaron imputados por el delito de "homicidio".

Los policías involucrados en las muertes de los dos jóvenes irán a Juicio Oral en los Tribunales de La Matanza en los próximos meses, indicó una fuente judicial.

¿Otro caso Bordón en Mendoza?

MENDOZA.- El fantasma de Sebastián Bordón volvió a sobrevolar esta provincia, conmovida por el caso de un desempleado de 32 años que fue encontrado flotando en un piletón, destrozado a cuchilladas y golpes en el distrito de El Nihuil, a unos 300 kilómetros al sur de la capital mendocina. Fue identificado como Juan Carlos Funes, quien había salido ayer con unos amigos a tomar unos tragos y nunca regresó a su casa. Por el crimen, tres compañeros de salidas nocturnas de Funes fueron detenidos como sospechosos, según confiaron anoche voceros policiales. Pero la gente desconfía.

Funes vivía con sus padres y cuatro hermanos en el distrito de El Nihuil y al decir de los vecinos del lugar, era un muchacho bueno que se dedicaba a hacer changas luego de haber quedado desempleado tras el cierre de una de las fábricas de esa zona.

El cuerpo de la víctima fue hallado por su hermana Silvia, de 24 años, quien junto a su padre y otro hermano habían salido en su búsqueda por los alrededores de esa localidad, ya que éste no había regresado a dormir a su domicilio. Al momento del hallazgo, el cadáver presentaba numerosos golpes y cortes profundos en el rostro y brazos y su cuerpo flotaba en un piletón de agua de unos 15 metros de diámetro en medio de un charco de sangre.

Armando Del Pozzi, jefe de Criminalística de la zona sur de Mendoza, anticipó que "el cuerpo tiene el rostro totalmente destruido y había mucha sangre al costado de la pileta, lo que quiere decir que la escena del crimen ocurrió afuera del lugar donde fue hallado el cadáver".

Asimismo, llamó la atención de los investigadores las numerosas huellas de pisadas y gotas de sangre que se continuaban desde el piletón de agua hasta la calle más cercana, lo que indicaría que Funes fue llevado al lugar a bordo de un vehículo.

Apenas conocido el hecho, el juez del primer juzgado de Instrucción, José Luis Martino, dispuso la detención de tres hombres, quienes eran compañeros de la noche de la víctima.

Se trata de Darío Delgado, Darío Pérez y un tercer acompañante de apellido Muñoz, todos de unos 30 años, que permanecían detenidos en las dependencias locales de la policía de Investigaciones como sospechosos del homicidio.

El comisario inspector Héctor Quiroga informó que los hombres "habían estado consumiendo algún tipo de bebida alcohólica y seguramente hubo una discusión que terminó en una pelea entre ellos y la posterior muerte".

POLICIAL crónica

● PEOR QUE UNA SUEGRA

Un hombre fue asesinado a balazos en Isidro Casanova, partido bonaerense de La Matanza, y por el crimen fue detenido su consuegro. El episodio ocurrió en Andrade entre Del Carmen y Jorge de Kay y el hombre asesinado fue identificado como Florentino Hernández, de 42 años. El detenido por el asesinato fue identificado como Luis Eduardo Chinicola, quien será indagado por el fiscal de La Matanza Guillermo Rafanielo. Las fuentes precisaron que la víctima, que dejó un marcado charco de sangre en el lugar, murió cuando la atendían en el Hospital Paroissien. El asesinato ocurrió en el quiosco que la víctima atendía en Isidro Casanova y se cree que hubo motivaciones familiares y económicas de "larga data" para tan trágico final. La policía buscaba el arma utilizada en el asesinato que, aparentemente, fue arrojada en un zanjón de las cercanías.

● POBRE BARRIO TRUJUI

Dos delincuentes fueron detenidos, heridos de bala, tras tirotearse con un policía a quien pretendieron robarle el auto en Villa Trujui, partido bonaerense de Moreno. El episodio, investigado por la Fiscalía Nº 2 de Mercedes, ocurrió en Vucetich y Triunvirato y el suboficial de la policía bonaerense no sufrió lesiones. El agente circulaba en su auto VW Gol rumbo a su casa y estaba franco de servicio y de civil cuando fue interceptado por cinco ladrones armados. Para evitar el robo, el policía se tiroteó con los ladrones e hirió a dos de ellos, a quienes detuvo. En tanto, los otros tres asaltantes escaparon y son buscados por la policía. En el lugar del tiroteo, los investigadores secuestraron un arma calibre 32 largo. Los dos delincuentes heridos quedaron internados en un hospital de la zona.

● ULTIMADO A TRAICION

Un policía de la provincia de Mendoza fue asesinado de un balazo en la espalda cuando caminaba junto a su mujer y un hijo, en el barrio San Martín de la capital mendocina. El crimen ocurrió cuando el policía Eduardo Sánchez estaba franco de servicio y de civil y, al parecer, fue atacado a quemarropa por delincuentes del barrio que lo identificaron como policía. Los hechos se iniciaron cuando, de civil y franco de servicio, el policía Sánchez, de 31 años, caminaba junto a su mujer y un hijo por la manzana 34 del barrio San Martín, cuando imprevistamente el policía recibió un tiro en la espalda y murió en el lugar. La sospecha de los investigadores es que delincuentes que operan en el barrio dispararon contra Sánchez al identificarlo como policía.

● GENITALES BLANCOS

Cuatro jóvenes cordobesas fueron detenidas por personal de Gendarmería Nacional en un puesto de control de Salta, acusadas de traficar cocaína en sus genitales. El procedimiento se llevó a cabo en el cruce de las rutas nacionales 34 y 81, en Salta. Las acusadas, que están a disposición de la Justicia Federal de Salta, fueron detenidas en un ómnibus de pasajeros que se dirigía hacia Córdoba. Mediante placas radiográficas se comprobó que la droga, unos 250 gramos de cocaína de alta pureza, era transportada en los genitales.

● POLICIA VOLADOR

Un suboficial de la Policía Federal fue asaltado en el partido bonaerense de Quilmes y, cuando era privado de la libertad por dos delincuentes armados, se tiró de su vehículo en movimiento para evitar que descubrieran que era policía y que tenía su arma reglamentaria debajo del asiento. El hecho ocurrió en la calle Almafuerte al 100 de Bernal, cuando dos ladrones interceptaron a un cabo primero de la Policía Federal. Los dos delincuentes aprovecharon que el policía -que estaba franco de servicio y vestido de civil- detuvo la marcha y entonces se subieron en el vehículo, tras amenazarlo con armas de fuego. A las pocas cuadras de haber sido asaltado, el policía se arrojó del vehículo en movimiento y huyó a la carrera, porque quiso evitar que lo fusilaran, mientras que los delincuentes tomaron el control de auto y fugaron.

● QUERIAN SU AUTO

El chofer de un subjefe de la Policía Federal mató a uno de los tres delincuentes que quiso asaltarlo cuando se hallaba en la puerta de su casa en la localidad bonaerense de José Mármol. El caso ocurrió anoche a las 23.45 cuando el cabo primero Jorge Merlo, que se desempeña como chofer del jefe policial, se hallaba en Chayter al 500 y fue interceptado por tres hombres armados con fines de robo y, al identificarse como policía, se inició un tiroteo en el que resultó muerto uno de los asaltantes. Los cacos querían robarle su auto Peugeot 205, por lo que el policía se identificó como tal y se inició un intenso tiroteo que culminó con la muerte de uno de los ladrones, de 23 años, que recibió el impacto mortal cerca de su hombro izquierdo. Sus compinches se dieron a la fuga y en el lugar quedó el revólver Doberman 32 milímetros del occiso.

ABRIERON EL "CORRALITO" PERO YA VOLVIERON LAS SALIDERAS BANCARIAS

Dos asaltos registrados en las últimas horas generaron gran preocupación entre los investigadores policiales, ante la posibilidad de que recrudezcan las "salideras bancarias" tras la apertura del "corralito" financiero registrado el lunes pasado. Es que con la imposición de esa medida dispuesta por el ex ministro de Economía Domingo Cavallo, las salideras habían disminuido hasta el punto de que sólo se registraron apenas unos pocos casos durante el año. Ahora, con la apertura del "corralito", que implica la devolución de depósitos en cuentas a la vista, se teme que vuelvan a aparecer las salideras en cadena.

Una mujer de 50 años fue asaltada ayer cuando viajaba como pasajera de un radiotaxi que tomó a la salida del Banco Nación, en el barrio de Belgrano, y los delincuentes le robaron unos 2.500 pesos que acababa de cobrar como pensión, aunque le advirtieron que buscaban personas que hubieran retirado plata del "corralito".

El episodio, conocido por la policía como "salidera bancaria", ocurrió cuando la mujer subió confiada a un taxi con logo de una empresa de radiotaxi a la salida del banco ubicado en Sucre y Cabildo y luego fue asaltada por un ladrón armado que actuó en complicidad con el chofer.

Los hechos se iniciaron cuando la mujer tomó un radiotaxi con el logo de la empresa Gold a la salida del Banco Nación, de donde retiró 2.500 pesos, revelaron fuentes del caso. El taxista hizo unas 15 cuadras hasta el destino pedido por la pasajera. A partir de ese momento, empezó la odisea que duró más de una hora.

La mujer pagó el viaje de 2,10 pesos y el chofer no le aceptó una moneda de un peso al alegar que era falsa. "Esta discusión sobre si la moneda era falsa o no tuvo como único fin que el chofer hiciera tiempo para la llegada de un cómplice que entró al taxi a cometer el asalto", agregaron.

La policía teme que se desate una escalada de asaltos a los que retiren su dinero retenido, hubo 2 casos en sólo 24 horas

El ladrón armado, vestido con traje y de unos 40 años, amenazó a la pasajera y el taxi con la mujer secuestrada tomó por la calle Freire con rumbo desconocido. Según las fuentes, durante el viaje, el ladrón apuntó con el arma a la mujer y en varias oportunidades le dijo: "Quiero la guita que sacaste del "corralito'. Estamos buscando plata que sacan del 'corralito'". La víctima le relató al ladrón que no había retirado plata del "corralito" y le entregó 2.500 pesos que había sacado del banco con su recibo de sueldo.

"Enfurecido porque no podía obtener más dinero, el delincuente le arrebató a la mujer una cadenita de oro que era un recuerdo muy valioso y la volvió a amenazar de muerte", explicaron. Tras recorrer calles de Belgrano y Saavedra, la mujer fue liberada en inmediaciones de Parque Sarmiento.

La policía sospecha que los delincuentes se equivocaron de víctima y en realidad buscaban a una de las cuatro personas que ayer habían retirado una importante suma de dinero del corralito.

En otro hecho, dos delincuentes armados que se movilizaban en una moto de alta cilindrada robaron unos 20 mil patacones que una mujer acababa de sacar de la casa central del Banco de la Provincia, ubicada en Bartolomé Mitre y San Martín, en pleno centro porteño.

De acuerdo a la policía, la mujer -empleada de la firma transportadora de cargas "Tibet y Briten"- había concurrido al banco para hacer efectivos cuatro cheques por la suma de 20 mil patacones. Al salir del lugar, los delincuentes le arrebataron el bolso con el dinero y escaparon en una moto. Luego, efectivos de la comisaría 3ª detuvieron a los delincuentes y recuperaron los patacones robados.

DESTROZAN EL CAJERO DE LA EX CASA CUNA

Un cajero automático instalado en el predio del Hospital de Niños Pedro de Elizalde fue descubierto ayer con la puerta forzada, un vidrio roto y cables cortados, informó una fuente policial. El hallazgo ocurrió en Montes de Oca 40, en el porteño barrio de Constitución, cuando llegó el personal de la empresa transportadora de caudales Prosegur para recargar el cajero del Banco de la Ciudad que se halla en la ex Casa Cuna separado por un enrejado. Al arribar, los empleados de la mencionada empresa observaron que el cajero se hallaba dañado y no pudieron efectuar la recarga del dinero. Personal de la Comisaría 16ª investiga de oficio, ya que el hecho no había sido denunciado.

Buscan a contador desaparecido hace 72 horas

TUCUMAN.- Un contador de 37 años está desaparecido desde hace mas de 72 horas y en las primeras investigaciones del caso la policía encontró abandonado el vehículo del hombre en buenas condiciones, dijeron fuentes del caso.

La última vez que se vio a Carlos Albarracín, socio de una financiera ubicada en pleno centro de la capital tucumana, fue el lunes a las 11, cuando concurrió a un garaje y retiró el Honda Civic que conducía, que ayer fue hallado abandonado a 40 cuadras de la "city" local.

Después de retirar el auto, el contador efectuó a lo largo del día dos llamadas a su casa, diciendo que se encontraba en Villa Mariano Moreno y en Yerba Buena (ubicadas a 4 y 5 kilómetros de la localidad), pero no regresó al hogar.

"Luego no hubo más contactos con él. Anoche se encontró el vehículo en Italia 3.050, en las afueras de la capital. En un principio está en buenas condiciones, pero se lo está sometiendo a las pericias correspondientes", aseguró el comisario Rubén Brito, jefe de seguridad personal de la Brigada de Investigaciones de la policía. Brito agregó que se está trabajando en las más diversas hipótesis, aunque por "el momento se habla de desaparición de persona" y no de secuestro.

"Es una persona que llevaba una vida normal, un trabajador.

Está casado, es padre de tres hijos, uno de ellos un bebé de tres meses", concluyó Brito, quien agregó que hasta el presente nadie se comunicó para informar sobre el paradero de Albarracín.

PARAGUAY: JUICIO POLITICO A GONZALEZ MACCHI

ASUNCION, 5 (Reuters) .- La Cámara de Diputados de Paraguay aprobó hoy el inicio de un proceso de juicio político al presidente Luis González Macchi por cinco cargos de corrupción y mal desempeño de funciones.

"De 61 diputados presentes, 50 votaron por el juicio, ninguno se opuso y 11 se abstuvieron", dijo un portavoz de la cámara.

Los cargos fueron presentados por la oposición y recibieron la adhesión de facciones disidentes del gobernante Partido Colorado.

González Macchi quedó debilitado tras la renuncia de su vicepresidente, Julio César Franco, y ahora enfrenta solo el descontento popular frente a la grave crisis económica que atraviesa el país.

Según la legislación paraguaya, la acusación debe ser presentada por la Cámara de Diputados ante el Senado, de 45 miembros, que actúa de juez y requiere 30 votos para destituir al mandatario.

El gobernante Partido Colorado y sus aliados podrían sumar la cantidad de votos suficientes en el Senado para impedir la destitución del presidente.

● DIPUTADO CON DROGAS

La policía paraguaya se incautó hoy de un cargamento de alrededor de 300 kilos de marihuana en la camioneta de un diputado del gobernante Partido Colorado, en una operación realizada en el este del país, informaron autoridades policiales.

La intervención fue ejecutada por efectivos de la Dirección de Operaciones Antinarcóticas en el kilómetro 9 de Ciudad del Este, a 330 kilómetros de Asunción y en la frontera con Brasil, que detuvieron a cuatro personas, entre ellas dos cuñados del diputado Wildo Legal.

El estupefaciente, distribuido en panes, estaba cubierto con adhesivos y pasacalles de un candidato "colorado" a gobernador del departamento de Caaguazú, dijeron fuentes judiciales citadas por la radio local Cardinal.

El legislador oficialista reconoció la propiedad del vehículo y adujo que fue cedida por su esposa, como lo suele hacer últimamente en el marco de la campaña proselitista que lleva a cabo en favor de uno de los dirigentes políticos de la zona.

"La camioneta fue prestada para ir en busca de una moto y, según me comentaron, mi esposa fue engañada. Estamos en tiempo político y la gente va y presta (el vehículo)", afirmó Legal en declaraciones a la misma emisora.

La policía detuvo a Domingo y Gustavo Portillo, cuñados del diputado, y a otras dos personas oriundos de Yhú.

Fuego cruzado por inspectores

El vicepresidente iraquí los acusa de "espías" que preparan el terreno para ataque a Bagdad

BAGDAD/WASHINGTON, 5 (Reuters).- Irak acusó a los inspectores de armas de la ONU de ser espías de Israel y Estados Unidos, y ayudar a Washington a prepararse para una eventual guerra con Bagdad. "Los inspectores han venido (a Irak) a fin de proveer mejores circunstancias e información más precisa para una próxima agresión", dijo el vicepresidente iraquí, Taha Yassin Ramadán, y pidió que finalicen su labor de modo rápido en "unas semanas". "Esta no es una acusación, porque para los inspectores, desde el primer día, su principal trabajo ha sido espiar. Su trabajo es espiar para la CIA y el Mossad juntos", agregó refiriéndose a la Agencia Central de Inteligencia (CIA), de Estados Unidos, y al servicio de inteligencia de Israel, Mossad. Ramadán, hablando ante una delegación egipcia en un hotel de la capital iraquí, acusó a los expertos de la ONU de buscar un pretexto para la guerra y dijo que la inspección el martes en uno de los suntuosos palacios del presidente de Irak, Saddam Hussein, en Bagdad, fue una provocación. En una entrevista con el programa "Nightline" de la cadena de televisión estadounidense ABC, Aziz afirmó que "Washington quiere guerra" y agregó que "la presencia de los inspectores de la ONU no será el factor principal que la impida". Consultado sobre si su país está tomando medidas para defenderse, Aziz señaló: "Por supuesto. Estamos tomando todas las precauciones necesarias para defender a nuestro país. Lucharemos y lo haremos de una manera muy capaz. Esta agresión estadounidense no va a ser un paseo".

Saddam Hussein pidió hoy paciencia a sus compatriotas "frente al arrogante despotismo estadounidense", al recibir a sus colaboradores más cercanos en el día del Aid al Fitre, la fiesta que celebra el fin del mes de ayuno del Ramadán.

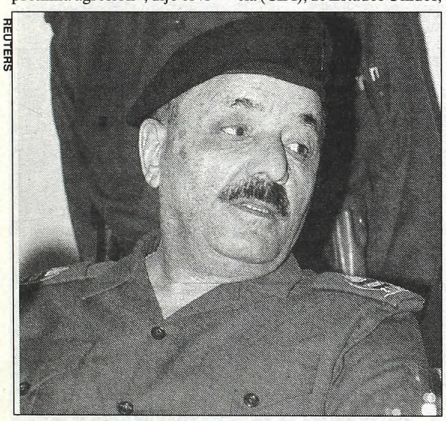

REUTERS

"Buscan información para una próxima agresión".

Los yanquis presionan y advierten de "graves consecuencias" si Saddam no se desarma "ya"

WASHINGTON, 5 (EFE).- Estados Unidos ha intensificado las presiones sobre las Naciones Unidas para que se multipliquen las inspecciones de armas en Irak y demuestren que ese país sí posee arsenales de destrucción masiva. "Creemos, y lo hemos dicho públicamente, que siguen teniendo armas de destrucción masiva, armas biológicas y armas químicas", dijo el portavoz de la Casa Blanca, Ari Fleischer. El gobierno de EE.UU. ha advertido que Irak debe despojarse de sus armas o enfrentarse a las "graves consecuencias" de una intervención militar con ese fin. "La última vez que los iraquíes dijeron que no tenían armas de destrucción masiva demostraron ser unos mentirosos". Agregó que las inspecciones anteriores hechas por las Naciones Unidas pusieron al descubierto que las negativas iraquíes sobre sus capacidades armamentistas eran falsas e insistió en que en las actuales podrían no descubrirse las armas prohibidas. Fleischer indicó a los periodistas que Estados Unidos quiere que las inspecciones se multipliquen y que se realicen de manera simultánea en varios puntos del país.

"No sólo EE.UU., sino toda la comunidad internacional, desean confirmar que existe un número suficiente que esté en capacidad de realizar inspecciones múltiples al mismo tiempo", agregó. Fleischer habló con los periodistas después que el presidente de EE.UU., George W. Bush anunciara que no aceptará una negativa de Bagdad a reconocer que posee esas armas. Al mismo tiempo, Bush reiteró sus dudas de que el presidente iraquí, Saddam Hussein, permita la realización sin obstáculos de las inspecciones iniciadas la semana pasada.

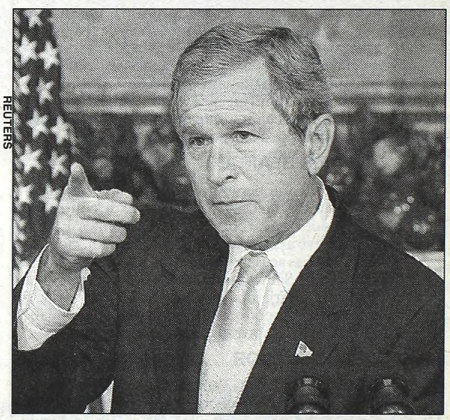

REUTERS

Bush apunta a Hussein con todos los dardos posibles.

ATENTADO EN PAQUISTAN: TRES MUERTOS

REUTERS

Oficiales retiran uno de los cadáveres tras el ataque en Karachi.

KARACHI, Paquistán, (EFE).- Al menos tres personas murieron hoy, al estallar una bomba en las oficinas del cónsul honorario de Macedonia en la ciudad sureña paquistaní de Karachi. Las primeras informaciones oficiales elevaron a dos el número de víctimas pero la policía confirmó posteriormente que habían sido recuperados los cadáveres de tres personas, incluido el de una mujer no identificada y el del vigilante del edificio. Todas los muertos eran nacionalidad paquistaní y habían sido atados de pies y manos antes de producirse la explosión.

Ningún grupo o individuo se atribuyó la autoría del ataque que dañó gravemente el edificio situado en un distrito sur de la ciudad y fuentes policiales calificaron el atentado de un acto de terrorismo. Desde la intervención estadounidense en Afganistán, en octubre de 2001, Pakistán ha sido escenario de varios atentados contra objetivos occidentales atribuidos a grupos radicales islámicos.

El pasado 8 de mayo, la explosión de un coche-bomba en un hotel de Karachi causó la muerte de catorce personas, once de ellos técnicos franceses, y otras doce personas perdieron la vida el pasado 14 de junio en un atentado contra el consulado de EE.UU. en la misma ciudad.

También en Karachi fue secuestrado y asesinado a principios de año el corresponsal del periódico estadounidense "The Wall Street Journal" Daniel Pearl y en marzo, un atentado contra una iglesia cristiana en la capital paquistaní, Islamabad, causó cinco muertos, dos de ellos ciudadanos de EEUU.

Berlusconi vinculado con la "cosa nostra"

ROMA (EFE).- El primer ministro italiano, Silvio Berlusconi, mantuvo "contactos directos" con la mafia siciliana, aseguró un ex capo mafioso y ahora arrepentido, según informó la prensa italiana. El ex mafioso Antonio Giuffra, un arrepentido que ahora coopera con la Justicia italiana, dijo que la mafia apoyó en las últimas elecciones a los candidatos de la alianza de Berlusconi. Sus declaraciones fueron presentadas por la fiscalía del Estado de Palermo como material probatorio contra personas del entorno del "Cavaliere" y contra el diputado Marcelo Dell'Utri, muy allegado al primer ministro y acusado en Palermo por pertenecer a la mafia. La semana pasada, Berlusconi fue convocado como testigo en el caso, aunque hizo uso de su derecho a no declarar. En las elecciones parlamentarias de mayo de 2001, la alianza de centroderecha de Berlusconi se declaró ganadora en toda Sicilia.

"QUE SE VAYA CHAVEZ" YA VA POR LA CUARTA EDICION

CARACAS (EFE).- La polarizada sociedad venezolana afronta hoy por cuarto día seguido un paro general en busca de que se realice un referéndum consultivo sobre la permanencia de Hugo Chávez en la presidencia, que es rechazado abiertamente por el Ejecutivo. La huelga iniciada el lunes ha ido perdiendo fuerza entre los sectores comerciales del país, pero se ha radicalizado en la calle de forma activa con multitudinarias

REUTERS

Los venezolanos siguen copando las calles reclamando la renuncia del presidente.

Desde el lunes rige la huelga nacional; la protesta crece en violencia día a día

manifestaciones de simpatizantes de la oposición. Mientras tanto continúan los esfuerzos del secretario general de la OEA, Cesar Gaviria, respaldado por la comunidad internacional, para disminuir la tensión de los últimos días y volver a sentar en la "mesa de negociación y acuerdos" al Gobierno y a la oposición. El máximo representante de la Organización de Estados Americanos (OEA) ha sido aceptado por ambas partes como "facilitador" en el conflicto y, desde el pasado 8 de noviembre, dirige las negociaciones, hasta ahora infructuosas, en busca de una salida electoral a la grave crisis que vive el país.

"Ratificamos el éxito del paro activo de hoy, y del pasivo del lunes y martes, que en los próximos días de ser necesario será aun más activo", señaló el portavoz de la alianza opositora Coordinadora Democrática y presidente de la Confederación de Trabajadores de Venezuela (CTV), Carlos Ortega. Ortega llamó a transformar en "activo" el paro general con la toma "pacífica" de las calles por parte de los opositores, pero el martes y también ayer se registraron aislados hechos de violencia en Caracas y en otras ciudades del país. Portavoces de la Coordinadora condenaron los actos de violencia protagonizados por pequeños grupos de opositores que bloquearon vías de comunicación en el este de Caracas y agredieron a comerciantes y transportistas que decidieron no acatar la huelga en la capital y otras regiones.

Ortega afirmó que la extensión de la medida de "presión" del paro sobre el Gobierno refleja "la necesidad que tiene Venezuela de que la mesa de negociación se instale definitivamente y acordemos la convocatoria del referéndum consultivo". Se espera que en las próximas horas Gaviria convoque a las partes a la mesa de negociación, pese a que ayer venció el plazo puesto por la Coordinadora para negociar con el Gobierno la salida electoral.

El paro general fue anunciado por portavoces opositores como el socialdemócrata Antonio Ledezma y el sindicalista Andrés Velázquez, como una medida para "fulminar" el gobierno de Chávez, pero ahora su objetivo se dirige a "presionar" al Ejecutivo para que presente una salida electoral en la mesa de negociación, según Ortega. La alianza opositora de partidos, asociaciones civiles y las cúpulas sindical y patronal llegó a las negociaciones con la exigencia de que Chávez acepte la pronta celebración de una consulta popular no vinculante sobre su permanencia en el poder. El Consejo Nacional Electoral (CNE) reiteró el martes pasado la convocatoria para el próximo 2 de febrero del referéndum consultivo que la oposición pidió el 4 de noviembre ante ese poder autónomo con el aval de más de dos millones de firmas. La ratificación ayer de Ortega de la "unidad" entre los heterogéneos sectores que integran la Coordinadora no coincidió con las divergencias manifestadas en el seno de esa alianza en cuanto a la naturaleza de la salida electoral que requiere el país. Aunque Ortega insistió en que la huelga general es para presionar al gobierno para que acepte el referéndum consultivo, el dirigente de la asociación civil "Queremos Elegir", Elías Santana, se pronunció a favor de una enmienda constitucional que permita el adelanto de las elecciones generales.

¡Los chinos se comen 10.000 gatos por día!

MUNDO LOCO

PEKIN (EFE).- Los habitantes de la provincia meridional de Guangdong, la más próspera de China, consumen unos 10.000 gatos diarios, cifra que ha desatado la ira de los amantes de los animales, informó la prensa independiente. "Existen un total de 80 puestos de venta de carne de gato repartidos en tres mercados de carne en Guangdong. Cada uno de ellos vende diariamente entre 300 y 400 kilogramos, aproximadamente 10.000 gatos", señala el diario "Yancheng Evening News".

Aunque los restaurantes de carne de gato ya no proliferan como en el pasado debido a que la moda de degustar especies exóticas casi ha desaparecido entre los habitantes del sur de China, los puestos ambulantes y los restaurantes de barrio lo sirven como si fuera un manjar. Al parecer, la carne de los gatos de mayor edad es la más tierna y sabrosa, mientras que la preparación suele reducirse a una simple cocción -los gatos aportan muchas calorías- y los ingredientes y especias utilizados, similares a los de otras carnes como el pollo.

El 90 por ciento de los ejemplares que terminan en los pucheros y las cocinas de los restaurantes son animales domésticos encontrados en las calles o arrebatados a sus dueños. Según uno de los empleados de un puesto de venta de carne de gato, "la gente se ha pasado a esta carne porque es más barata.

REUTERS

PARA LAS FIESTAS...

En EE.UU. se van a vender "como pan caliente" este camioncito de juguete donde se ve a Osama Bin Laden atrapado por tropas yanquis. Es como "el sueño del pibe" para muchos niños tras el trágico 11 de setiembre de 2001.

"Vieja, me voy al museo... del opio"

CHIANG SAEN, Tailandia (Reuters).- Las primeras reacciones al nuevo y gigantesco museo tailandés del opio son mixtas: sorpresas agradables, como sentir un aire fresco después de haber experimentado un intenso calor tropical, seguido por desorientación, conmoción e incluso miedo. Los visitantes entran en el complejo a través de un sinuoso túnel oscuro y nebuloso que conduce a la base de una colina cuyas paredes están decoradas con bajorrelieves de figuras desorientadas y, de repente, llegan a un campo de amapolas muy iluminado, como en un día de sol resplandeciente. "El opio es una de las mejores drogas para tratar el dolor crónico y aliviar el sufrimiento, pero también puede ser malo y destruir vidas si se usa como esparcimiento o se explota para ganar dinero", señaló un especialista.

"Emparedado tano" que no es sanguche

ROMA, (EFE).- Desde el año 1958 sus familiares habían buscado a Nemo Cianelli, quien un día desapareció de su domicilio y creían emigrado a Estados Unidos, pero en realidad el hombre nunca salió de casa, pues se había emparedado y quitado la vida en el sótano de su casa, donde ha sido encontrado. Cianelli fue visto por última vez el 30 de abril de 1958, cuando contaba con 57 años y su cuerpo ha sido descubierto por unos albañiles que rehabilitaban la que fue su vivienda, según informó la policía. El "desaparecido", residente en Bagni di Lucca, en las cercanías de Pisa (norte), se emparedó en el sótano de su casa para después pegarse un tiro con un fusil. Cianelli, que hoy tendría 101 años, dejó una nota escrita dentro de una botella, donde justificaba su gesto y explicaba que se suicidaba porque se consideraba "enfermo".

REUTERS

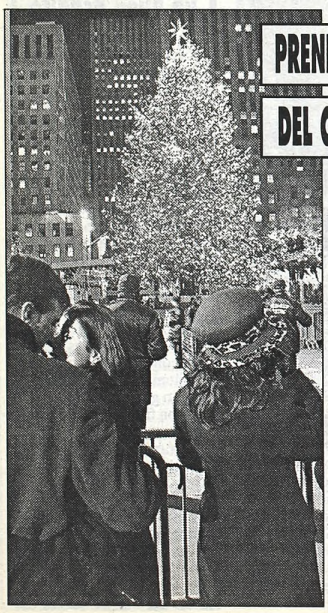

PRENDIERON EL ARBOLITO DEL CENTRO ROCKEFELLER

NUEVA YORK (EFE).- Miles de neoyorquinos desafiaron temperaturas inferiores a los cero grado centígrados para asistir a la iluminación del árbol de Navidad en el Centro Rockefeller de Manhattan, que contó este año con ayuda desde el espacio. El comandante estadounidense Kenneth Bowersox y los ingenieros de vuelo Donald Petit y Nikolai Budarin, desde la estación espacial internacional "Alfa", realizaron la cuenta atrás para el encendido del gigantesco árbol navideño. "En nombre de la NASA y de la estación espacial internacional, es un gran honor para los miembros de la expedición 6 participar en esta ceremonia", declaró Bowersox, quien tomó el 29 de noviembre el relevo del mando de la estación en la que trabajarán hasta marzo.

United Airlines no zafa de la quiebra

WASHINGTON (EFE).- United Airlines, la segunda aerolínea de Estados Unidos, ha quedado al borde de la bancarrota tras la negativa del gobierno a concederle garantías de crédito por valor de 1.800 millones de dólares. La Junta de Estabilización para el Transporte Aéreo no aceptó la solicitud de la empresa, que tiene 83.000 empleados, pese a las intensas gestiones realizadas por sus propios trabajadores, expertos del mundo financiero y políticos en Washington. La Junta fue creada por el gobierno del presidente de EE.UU., George W. Bush, para acudir en ayuda de la industria de la aviación comercial afectada por la crisis económica y los ataques terroristas del 11 de setiembre del año pasado. Fuentes de la industria han calculado que las empresas de aviación comercial de EE.UU. perdieron sólo en 2001 alrededor de 10.000 millones de dólares y que las pérdidas de este año podrían ser superiores.

"El plan de actividades presentado por la empresa no es financieramente adecuado", dijo un portavoz de la Junta. El organismo. que supervisa un programa de socorro financiero para la industria de 10.000 millones de dólares, indicó que el plan de United no ofrece "garantías razonables de pago y plantearía un riesgo inaceptablemente alto para el contribuyente".

LOS PERUANOS QUIEREN LLEVARSE AL "PATO"

Pobre "Chaca": le costó un "Perú" hacer la mejor campaña de su historia en torneos cortos pero ahora que lo logró quieren robarle el técnico. Sí, en los próximos días José Omar Pastoriza podría recibir una oferta formal para hacerse cargo de la dirección técnica de la selección de Perú. No obstante, dirigentes de Chacarita y allegados al entrenador dijeron desconocer por completo el tema, con lo cual por el momento todo estaría en orden por San Martín. De hecho, una alta fuente confirmó que el "Pato" está muy "metido" en el "Funebrero", a tal punto que no se cansa de repetir que su idea es clasificar para la Copa Libertadores tras el próximo Clausura. Claro que habrá que ver qué pasa si el ofrecimiento llega, porque en principio el entrenador no lo descartó para nada.

● **A CATAMARCA:** Pastoriza ya definió los 16 que viajarán mañana a Catamarca para jugar por la noche un amistoso ante un combinado santiagueño. Los probables titulares serán Navarro Montoya; Precone, Pena y Gonzalo Martínez; Romero, Avila, Unyicio y Mignini; Delgado; Torales y Román Díaz. Y los suplentes, Santillo, Di Paolo, Mongioi, Abalos y Cela Ruggieri.

● **LOS QUE INTERESAN:** Se continúa pensando en Gonzalo Belloso y/o Víctor Müller para reforzar la ofensiva y, en caso de traer un tercer jugador por la grave lesión de Ernesto Pedernera, el nombre que suena es el del volante venezolano Miguel Mea Vitali.

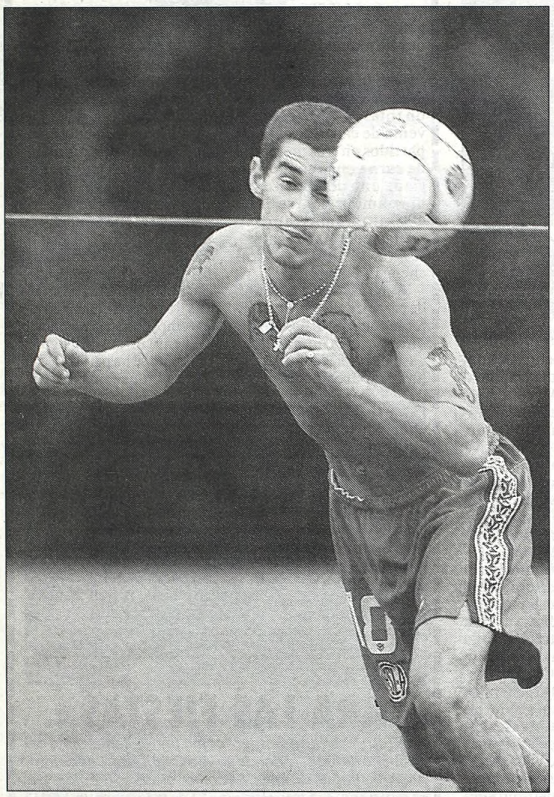

BAIRES

Miran al Santo y bajan los brazos

"No te des por vencido ni aun vencido", reza un conocido dicho al que evidentemente, el técnico de Atlético Nacional, Alexis García parece no adherir. Tras el humillante 4 a 0 que San Lorenzo consiguió en el Atanasio Girardot, por el partido de ida de la final de la Copa Sudamericana, el entrenador colombiano bajó los brazos y decidió afrontar la revancha con suplentes. De poder "abandonar", seguramente lo hubieran hecho, pero como la Confederación Sudamericana no se lo permite, aunque más no sea deberá presentar una formación alternativa. El partido será dirigido por el paraguayo Epifanio González, quien tendrá como asistentes a sus compatriotas Miguel Giacomuzzi y Néstor González. Mientras tanto, ahora más que nunca, en San Lorenzo reina el optimismo y creen que la Copa ya no se podrá escapar. El equipo de Rubén Insúa está confirmado, con el ingreso de Mariano Herrón por el lesionado Pablo Michelini. Con respecto al Atlético Nacional, el conductor del elenco colombiano reconoció que "por ahora" su intención es asumir ese partido "con un segundo equipo", debido a que pretende jugar con sus mejores futbolistas un cotejo clave de la Liga colombiana. "Aspirábamos a que nos aplazaran una fecha que tenemos que jugar ese día contra el Deportivo Pasto, pero no lo hicieron", confesó García. Aunque agregó: "Dependerá mucho de cómo salgamos el fin de semana frente al América de Cali. Se nos ha puesto difícil en el torneo local y no podemos seguir perdiendo puntos".

Atlético Nacional vendrá a jugar la revancha ante San Lorenzo con un segundo equipo, según dijo su técnico

El técnico enseguida aclaró: "Intentaremos afrontar el compromiso con la seriedad que se merece. No vamos a llevar un equipo para que San Lorenzo se divierta, sino uno que luche el partido y trate de mantener la ilusión". Al referirse al 0-4 del primer partido, García afirmó que "Fue un accidente, algo increíble. San Lorenzo fue práctico, hizo un planteo muy inteligente y ganó bien, pero ese tipo de resultados se dan sólo una vez". En tanto, la formación azulgrana para encarar el decisivo encuentro estará integrada por Diego Sebastián Saja; Celso Esquivel, Gonzalo Rodríguez, Claudio Morel Rodríguez y Aldo Paredes; José Manuel Chatruc, Mariano Herrón, Cristian Andrés Zurita y Leandro Atilio Romagnoli; Rodrigo Astudillo y Alberto Federico Acosta. Por su parte, el volante del "Ciclón", Mariano Herrón manifestó: "Me pone contento jugar, pero no me hubiera gustado hacerlo por la lesión de un compañero, como Pablo Michelini". Y enseguida agregó: "Uno busca estar en todos los partidos, pero Pablo se merece lo que logró a lo largo de su carrera. El plantel sabe lo que significa para el grupo. Yo trataré de hacer lo mejor para que su ausencia se sienta lo menos posible. Demostró ser un gran jugador y como nos llevamos bien, uno trabaja y copia, es algo normal".

Para finalizar recordó: "Cuando llegué acá, mi intención era ganar algo. Es natural, en Argentinos peleaba por no descender y cuando uno pasa a un equipo grande... Siento algo similar a lo que le pasó al 'Pocho' Insúa en Independiente, es todo muy nuevo".

Leandro Romagnoli (arriba), "cabeceando" la posibilidad de jugar en el fútbol de Alemania; los goles del "Beto" Acosta (a la derecha) ahora también se pueden ver por Internet.

INTERES ALEMAN POR EL "PIPI" ROMAGNOLI

Dos clubes alemanes se pelean por la magia de Leandro Romagnoli: Stuttgart y Wolfsburgo. No obstante, aún no hubo ningún contacto con los dirigentes de San Lorenzo que pretenderían una suma cercana a los 4.000.000 de dólares. Pero que el interés de estas entidades que participan en la bundesliga existe, es algo que está fuera de toda discusión: "Es cierto; ya hubo contactos con emisarios de ambos equipos. Con Stuttgart hay más posibilidades, porque hay un acercamiento económico, pero aún faltan varias conversaciones. Con Wolfsburgo, en cambio, está todo muy frío" comentó Atilio Romagnoli, padre de Leandro, que concurre a las reuniones junto con el representante Marcelo Simonian. En los próximos días habrá nuevos encuentros con los representantes de ambos equipos. "Stuttgart corre con ventajas pero vamos a esperar porque sabemos que habrá más ofertas" reconoció don Atilio. Cansados de ver "tanques" pura fuerza en acción, los alemanes buscan una figura de menor físico pero con mayor habilidad, algo que ellos sólo pueden admirar a la distancia.

ACOSTA ABRIO UNA PAGINA EN INTERNET

A los 36 años, Alberto Acosta es un goleador "actualizado". De hecho, el delantero de San Lorenzo presentará hoy su página de internet oficial durante un acto que se realizará en el salón vip del primer piso de la discoteca porteña Follia, ubicada en el barrio porteño de Belgrano. En el sitio llamado www.betoacosta-.com.ar se podrá ver un repaso de toda su carrera con los goles que convirtió, entrevistas, fotos, estadísticas más la posibilidad de chatear con el jugador en fechas acordadas. Acosta, nacido el 23 de agosto de 1966 en Santa Fe, es un símbolo de San Lorenzo de Almagro, club en el que vivió cuatro ciclos y convirtió más de 100 goles. A lo largo de su carrera vistió en Argentina las camisetas de Unión de Santa Fe, Boca y San Lorenzo. Y en el exterior jugó para el Toulouse (Francia), Universidad Católica (Chile), Yokohama Marinos (Japón) y Sporting de Lisboa (Portugal). Además jugó 19 partidos en el seleccionado argentino.

Tras la práctica, un buen asadito

Un aplauso para el asador. Para confraternizar, nada mejor que un partido de fútbol y buena carne en la parrilla. Por eso, ayer hubo picado y posterior asado compartido entre los medios de prensa y el cuerpo técnico de San Lorenzo en la Ciudad Deportiva "azulgrana". El "desafío" tuvo como escenario la cancha auxiliar. De un lado, parte del cuerpo técnico, médico y prensa de San Lorenzo, y del otro los periodistas que cubren la información en el club. Fueron 45 minutos jugados con todo, en el que los "visitantes", pese a que estaban ganando 1-0, perdieron frente a los de Rubén Insúa por 4 a 1.

Entre los muchos que observaron parte del partido estaba el "Beto" Acosta, quien aprovechó la oportunidad para definir, como lo hace en el área rival: "Ahora me voy a reír yo. Vamos a ver qué puntaje les pongo".

TODOS LOS CAMINOS CONDUCEN A BIANCHI

BAIRES

El gesto del Maestro Oscar Washington Tabárez parece prenunciar su despedida de Boca.

Boca ya puso en marcha el "operativo retorno" para que Carlos Bianchi se enfunde el buzo de entrenador del equipo "xeneize". Tal es así que el por ahora técnico Oscar Tabárez reconoció que recibió un llamado del "Virrey" que los puso en "autos" de una situación: la intención de los dirigentes de hablar con él. Algo a lo que Tabárez le dio el visto bueno. Es más, hasta se los habría comunicado a sus dirigidos en la práctica realizada en Casa Amarilla, con lo cual es casi un hecho que el partido de mañana ante Racing, sea el último con Tabárez sentado en el banco de suplentes de Boca.

Si bien la operación retorno recién empieza, hay algunos puntos que ya se habrían tirado sobre la mesa: 1) el proyecto futbolístico y la duración del contrato: el técnico, de entrada, quiere tener bien claro los objetivos deportivos del club de la Ribera y su política de compra-venta. Después, el "Virrey" sabe bien que el mandato de Macri finaliza en diciembre de 2003 y quiere tener las garantías de que ante la ausencia de Mauricio, el nuevo presidente y toda la gente que asuma en el club siga tirando para el mismo lado. Esto es para que no existan intereses personales que terminen en contra de la parte futbolística.

Crece la chance de que vuelve a Boca; Tabárez admitió que Carlos lo llamó para decirle que los dirigentes querían hablar con él

2) La situación del secretario técnico: Bianchi, en su anterior etapa en el club, se caracterizó por tener un manejo personal de todo lo que rodeaba al plantel, por lo que la función que cumple José Cirillo no sería compatible.

A favor de esta historia juega que el "Virrey" tiene ganas de dirigir y hacerlo en el país, porque después de mucho tiempo toda su familia está radicada acá. Y como ya dijo que el único equipo que dirigiría en la Argentina sería Boca, entonces las posibilidades se acrecientan. Igual, tampoco hay que perder de vista las constantes ofertas que está recibiendo desde el exterior. El París Sain Germain lo tiene como su principal candidato para reemplazar a su entrenador y estaría dispuesto a pagar una fortuna (entre 100.000 y 150.000 dólares). En ese sentido, no hay que descartar que en los próximos días el Barcelona vuelva a la carga por él.

La reincorporación de Bianchi colmaría las expectativas de la parcialidad "xeneize", que lo extraña desde el mismo momento en que terminó su primer ciclo, el 16 de diciembre de 2001, luego de 3 años y medio de histórica gestión, que alcanzó su punto máximo con la obtención de la Copa Intercontinental a fines de 2000 frente al Real Madrid en Japón. La continuidad de Tabárez sólo sería confirmada en caso de que fracasen las gestiones con Bianchi.

Según un sondeo extraoficial de directivos "xeneizes", Bianchi cuenta con el 70 por ciento de apoyo y Tabárez sólo el 30 para su continuidad.

El "Virrey" condujo a Boca hacia la obtención de tres títulos nacionales y tres internacionales y por ese motivo el consenso para reincorporarlo es amplísimo.

CARIGNANO ESTA EN LA MIRA "XENEIZE"

Así como Boca ya adquirió de palabra el 50 por ciento del pase de Leonardo Ponzio, volante de Newell's, en 150.000 dólares, los dirigentes "xeneizes" tienen en la mira a César Carignano, delantero de Colón que en los últimos días fue convocado por Marcelo Bielsa para integrar el seleccionado argentino.

El titular de Boca, Mauricio Macri hará un esfuerzo para que Ponzio se sume ahora y no en junio próximo, como en principio estaba pactado con Eduardo López, titular de la entidad rosarina. César Carignano, de 20 años, sería una alternativa luego de las malas actuaciones de Roberto "Pampa" Sosa, que llegó a préstamo del Udinese.

Además, Boca buscará sumar a un mediocampista zurdo. Ponzio aseguró no saber "ni haber firmado" sobre su pase a Boca, más allá que los presidentes de ambos clubes, Eduardo López y Mauricio Macri, ya hayan acordado verbalmente la transferencia. "El jugador es el último que se entera, pero a la hora de firmar es el que tiene que decidir si se hace o no el pase -enfatizó Ponzio-.

Un adiós que no sorprende al plantel

La noticia del alejamiento de Oscar Tabárez no tomó por sorpresa ni al jugador más optimista. Y, en consecuencia, el clima tuvo poco que ver con aquél que se vivió en ese mismo lugar el 21 de setiembre de 2001, cuando Carlos Bianchi había anunciado que no renovaría su contrato y en la Boca comenzó la larga despedida con pañuelo en mano. Esta vez, aunque con dolor, fue mucho más frío.

Después de 2 días libres y con el campeonato resuelto, el plantel volvió a Casa Amarilla y técnico uruguayo reunió a los jugadores en la mitad de cancha y le describió con lujos de detalles, como de costumbre, el estado de situación.

La primera sensación fue de tristeza. Al punto que varios, como Carlitos Tévez y Diego Crosa, hace poco más de un mes mandaron públicamente un mensaje a favor de la continuidad del "Maestro". Pero si bien el plantel comparte cierto dolor por la partida de un hombre cristalino, también es verdad que en muchas caras la mueca de tristeza duró lo que la charla del técnico. No bien les terminó de anunciar las noticias, muchos se ilusionaron con un cambio de nombres que les ofrezca un 2003 con esperanzas de jugar y otros, directamente, con el regreso de Carlos Bianchi (ver tema aparte).

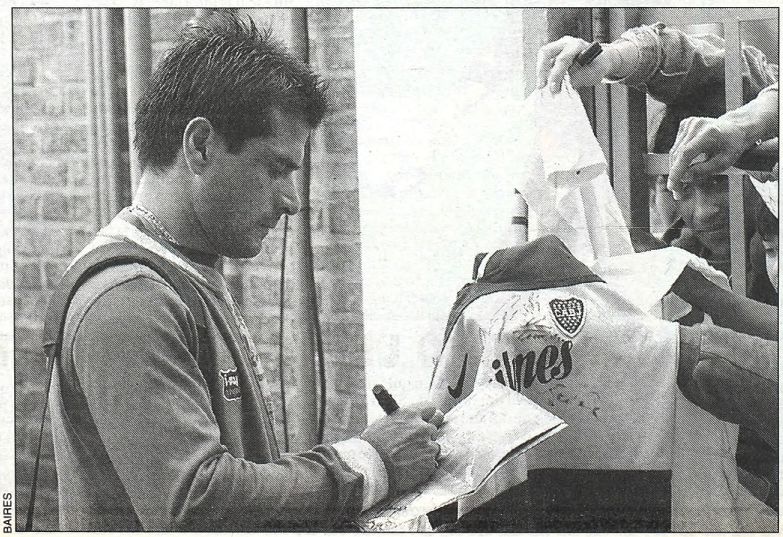
BAIRES

La firma de autógrafos, una constante en el plantel xeneize y especialmente en su figura, el "Chelo" Delgado. A los jugadores no los sorprende el inminente alejamiento del director técnico uruguayo. Tampoco el regreso del "Virrey".

Sobre todo, aquellos que lo conocen del otro ciclo y ahora no tuvieron un lugar en el equipo y ni siquiera lograron un sitio en el banco de suplentes en 19 partidos. Léase Omar Pérez, Christian Villarreal, Gustavo Pinto, Javier Villarreal, José Calvo, entre otros.

"Lógicamente que uno está un poco dolido porque el entrenado se va. El equipo empezó a levantar sobre el final y ya está armado, pero esto siempre pasa en el fútbol y los jugadores seguiremos estando en el club. Por eso tenemos que estar motivados y preparados para recibir al técnico que le toque venir. Esa es una cuestión que tienen que resolver los dirigentes, donde nuestra opinión no cuenta" declaró Marcelo Delgado.

Y enseguida el "Chelo" agregó que "iba a ser difícil cargar con la mochila que dejó Bianchi, pero lo importante del "Maestro" fue que sabía que venía a agarrar un fierro caliente, tras los logros de Carlos, y sin embargo no se rindió ni en los peores momentos y llevó al equipo a pelear hasta el final del torneo".

EL ROJO ESTA ARMANDO

BAIRES

Tras la merecida obtención del torneo Apertura, en Independiente es tiempo de festejos. De disfrutar lo que, después de ocho años ininterrumpidos de frustraciones, costó sangre, sudor y lágrimas conseguir. Por eso llegó el momento de "levantar la Copa" del campeón y celebrar a lo grande una conquista bien grande. La fiesta tendrá lugar el próximo sábado a partir de las 20.30 en la Doble Visera e incluirá un partido frente a Olimpo de Bahía Blanca, aunque tampoco faltarán el show de las Diablitas, fuegos artificiales y números artísticos.

Como para no perder la forma con vistas a este evento, el plantel profesional que conduce Américo Rubén Gallego se entrenó ayer en el estadio de Alsina y Cordero. A las órdenes del preparador físico Jorge Fleitas, los jugadores trotaron alrededor del campo de juego y, sin quererlo, se convirtió en una vuelta olímpica en la intimidad, ya que una gran cantidad de fanáticos aplaudió y vivó a los campeones.

La jornada festiva contará además con la actuación de los cantantes Marcela Morelo, Ricardo Mon-

Tras unos días de descanso, los Diablos volvieron a entrenar; pensando en la fiesta, en el estadio de la doble visera.

También

El campeonato "de la ge
Independiente. El "Rojo"
cia en la cancha y sobre tod
nas: fue el equipo que más e
pasado torneo Apertura. L
mentir y señalan que el con
local prácticamente en to
acuerdo a las cifras que hizo

¡Comprate un despertador, Silvera!

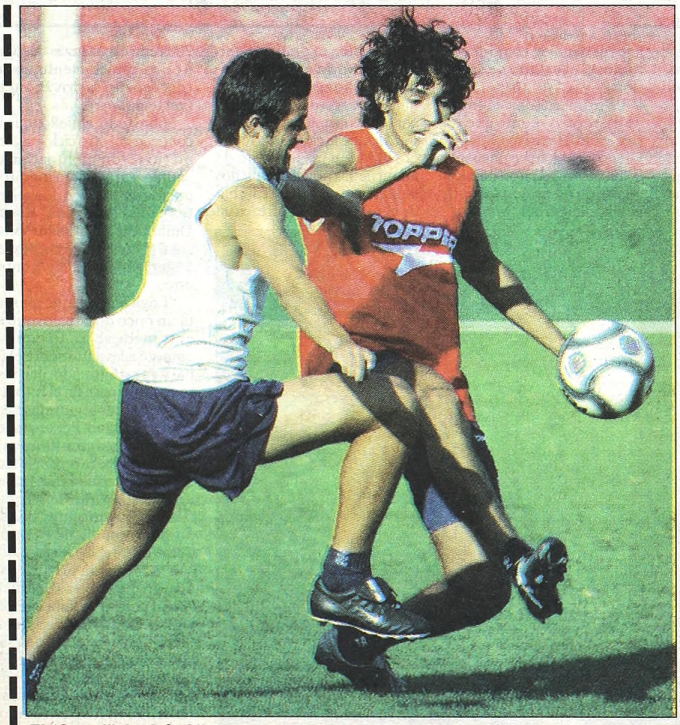

BAIRES

El "Cuqui" Andrés Silvera "artillero" de Independiente, aún no sale del "sueño".

El goleador del certamen aseguró que todavía no tomó conciencia de todo lo que está viviendo

De resistido por la gente a ídolo del pueblo "rojo". De salir último con Independiente en el Clausura 2002 a dar la "vuelta" un torneo más tarde. De no "meterla ni con la mano" a ser el goleador del campeón y del campeonato. Así, sin escalas intermedias, la vida de Andrés Silvera dio un vuelco gigante y, tras mucho padecer, ahora el "Cuqui" disfruta de este presente sumamente auspicioso. Los 16 tantos que el muchacho de Comodoro Rivadavia anotó a lo largo del Apertura lo ponen en primer plano y por eso se la pasa firmando autógrafos después de cada entrenamiento. Seguramente nunca creyó que el infierno sería tan placentero pero, luego de convertirse en un verdadero demonio dentro de las áreas, se ganó el cariño del "Diablo".

"Haber sido el goleador del torneo me alegra mucho. Obviamente uno trabaja todo el año para meter goles pero, si al final el equipo en el que juega uno se consagra campeón y encima uno es el máximo goleador, mucho mejor", admitió el atacante.

Sin embargo, también reconoció: "La verdad es que no soy consciente de lo que se logró, todavía no caigo. Pero ya me sentaré tranquilo en Comodoro Rivadavia a pensar en todo lo que pasó en este torneo. Seguramente recién ahí me daré cuenta de esto que estoy viviendo".

A la hora de elegir el gol más lindo del campeonato, el ex jugador de Unión y el "Globo" aseguró: "Pienso que fue contra Huracán. Por otra parte, ése fue un gol especial por mis ex compañeros, por amigos que quedaron ahí. Pero en ese momento era el rival a vencer y no importaba si había que meterle cinco. Uno defiende la camiseta que le toca vestir en el momento y no puede ponerse a pensar en los afectos que uno va dejando por los diferentes lugares por donde pasa. Esto es así".

No siempre el más bonito es el más importante. Por ello, acerca del tanto de mayor valor, Silvera indicó: "Creo que fue contra Racing, por el hecho de que nosotros estábamos con un hombre menos y convertí en el momento más complicado". En tanto, sobre el mejor partido de Independiente expresó: "Fue el último ante San Lorenzo. Ahí se demostró todo lo que puede dar este equipo". Precisamente, entre los fundamento
de este "Rojo" campeón, des
tacó: "Hicimos las cosas bien
fuimos contundentes y estuvi
mos concentrados en la ma
yoría de los partidos del cam
peonato. Todo eso sirve mu
chísimo".

Según confiesa, nunca te
mió que esa racha de tres fe
chas sin convertir que tuvo en
el final se prolongara todavía
más: "Lo que pasa es que si
guieron convirtiendo mis
compañeros y a mí no me im
porta quién mete los goles si
no que Independiente gane
sea como sea. Y lo conseguimos".

Asimismo, en ningún mo
mento pensó que se les esca
paba el título cuando Boca les
ganaba 1-0 en Avellaneda y
faltaba muy poco para que
terminara el partido. "No. Es
tábamos absolutamente tran
quilos porque todo dependía
de nosotros. Seguíamos con
una ventaja importante y, si
mejorábamos los pequeños
errores que cometimos en ese
partido, sabíamos que íbamos
a ganar el campeonato". Pala
bra del goleador, de aquel
hombre que dejó de ser resis
tido para convertirse en ídolo
de Independiente.

EL ROJO ESTA ARMANDO UNA FIESTA FANTASTICA

BAIRES

Tras la merecida obtención del torneo Apertura, en Independiente es tiempo de festejos. De disfrutar lo que, después de ocho años ininterrumpidos de frustraciones, costó sangre, sudor y lágrimas conseguir. Por eso llegó el momento de "levantar la Copa" del campeón y celebrar a lo grande una conquista bien grande. La fiesta tendrá lugar el próximo sábado a partir de las 20.30 en la Doble Visera e incluirá un partido frente a Olimpo de Bahía Blanca, aunque tampoco faltarán el show de las Diablitas, fuegos artificiales y números artísticos.

Como para no perder la forma con vistas a este evento, el plantel profesional que conduce Américo Rubén Gallego se entrenó ayer en el estadio de Alsina y Cordero. A las órdenes del preparador físico Jorge Fleitas, los jugadores trotaron alrededor del campo de juego y, sin quererlo, se convirtió en una vuelta olímpica en la intimidad, ya que una gran cantidad de fanáticos aplaudió y vivó a los campeones.

La jornada festiva contará además con la actuación de los cantantes Marcela Morelo, Ricardo Montaner, León Gieco, Patricia Sosa y Los Pericos, todos reconocidos hinchas de Independiente. Y previamente al encuentro con el "Aurinegro", que comenzará a las 22, los jugadores darán otra "vuelta" para que el público que no asistió el domingo último al Nuevo Gasómetro pueda homenajearlos. Lo que aún no se definió es la televisación del festejo.

Independiente celebrará el sábado la obtención del torneo Apertura con un gran show que incluirá un partido ante Olimpo

Los precios de las entradas que fijó Independiente para la fiesta son los siguientes: para los socios, las plateas visera, Cordero techada y baja visera, todas sin ubicación, costarán 20 pesos, mientras que para los invitados las tres opciones serán de 30 pesos. La bandeja Cordero sin ubicación para el socio saldrá 15 pesos y para el invitado 20, en tanto el Palco Erico costará para el socio 40 y para el invitado, 60.

En cuanto a las tribunas, la general visitante o codo y la general tribuna social, para el socio saldrá 10 pesos y para el no socio, 15. Los vitalicios y las socias pagarán 5. La venta en la sede social de Avenida Mitre 470 será entre hoy y mañana de 11 a 19 y el sábado de 10 a 15. En tanto, en la sede de Boyacá al 400, en el barrio porteño de Flores, el expendio será hoy y mañana de 12 a 19 y, en el estadio, el sábado a partir de las 17.

Luego de los festejos del sábado, el plantel profesional quedará licenciado hasta el 7 de enero, fecha en la que se trasladará a la ciudad de Mar del Plata para iniciar la pretemporada, con vistas al primer compromiso del año que será el 11 de ese mes ante Racing por el torneo de verano. Para el comienzo de la actividad, el elenco de Gallego tendrá cuatro ausencias, ya que Gabriel Milito, Lucas Pusineri, Pablo Guiñazú y Federico Insúa fueron citados por Marcelo Bielsa para integrar el seleccionado nacional, que en febrero se medirá con los representativos de Honduras, México y Estados Unidos.

Tras unos días de descanso, los Diablos volvieron a entrenar; pensando en la fiesta, en el estadio de la doble visera.

También fue primero en taquilla

El campeonato "de la gente" también lo ganó Independiente. El "Rojo" se impuso con justicia en la cancha y sobre todo afuera, en las tribunas: fue el equipo que más entradas vendió en el pasado torneo Apertura. Los números no dejan mentir y señalan que el conjunto de Gallego fue local prácticamente en todos los estadios. De acuerdo a las cifras que hizo públicas ayer el Departamento de Valores de la AFA, Independiente vendió 291.433 entradas durante las 19 fechas. A un promedio de 15.339 por jornada. Y como un calco de la tabla de posiciones, al "Rojo" lo siguió Boca, mientras que el tercer lugar lo ocupó River. Cuarto en hinchas fue Central, quinto Racing, pegadito San Lorenzo y séptimo Vélez. Lo que se dice, pasión de multitudes.

BAIRES

Andrés Ducatenzeiler, presidente del club, y el capitán Gabriel Milito.

PUBLIQUESE Y ARCHIVESE

"Recién ahora me estoy dando cuenta de la dimensión del título, porque los hinchas no paran de darnos muestras de afecto. Esto es muy distinto al ascenso que logré con Colón, porque Independiente es un club grande, con mucha historia y una gran hinchada. Quiero ir paso a paso, disfrutar este momento y luego, con el correr del tiempo, se verá qué futuro me espera. Por supuesto que si estoy cómodo en un lugar, como lo estoy hoy en Independiente, me gustaría permanecer mucho tiempo. Con los muchachos no nos veíamos desde el domingo y disfrutamos mucho del reencuentro, ya sin la presión que genera el campeonato. Estos momentos hay que guardarlos para siempre. No veo la hora de que llegue el sábado para dar la vuelta frente a toda nuestra gente. Luchamos mucho para conseguir el título y nadie puede negar que Independiente fue un justo campeón, más allá de que tuvimos algunos bajones en la parte final" (De un tal Leonardo Díaz, arquero de Independiente).

***

"El jueves de la semana que viene Federico Domínguez se calzará y comenzará a caminar ayudado por muletas y luego, en la pretemporada, efectuará ejercicios en arena como el resto del plantel" **(De un tal Juan Manuel Olivera, médico del "Rojo")**.

***

"Cuando llegué a Independiente estaba convencido de que lo hacía para ser campeón, como también lo hizo con esta camiseta mi hermano José Tiburcio. Es una doble satisfacción por eso y porque en poco tiempo tuve la suerte de dar la vuelta con dos de los equipos más grande del país: San Lorenzo y el 'Rojo'. Allá en Boedo también gané la Copa Mercosur, así que para completarla me gustaría ganar la Copa Libertadores con Independiente. No estaría nada mal, así después vamos a Tokio y vemos qué pasa. Parece mucho pedir, pero este equipo es capaz de todo. Lo más importante es mantener la humildad y seguir por este camino. Le agradezco a Dios por todo lo que me ha dado, pero no sólo en lo deportivo sino en la vida, porque pude formar una familia sensacional y eso es todavía mucho más importante. (De un tal Juan José Serrizuela, defensor del campeón).

¡Comprate un despertador, Silvera!

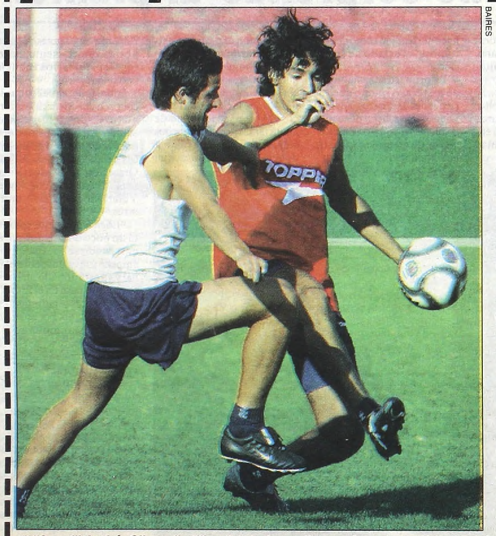
BAIRES

El "Cuqui" Andrés Silvera "artillero" de Independiente, aún no sale del "sueño".

El goleador del certamen aseguró que todavía no tomó conciencia de todo lo que está viviendo

De resistido por la gente a ídolo del pueblo "rojo". De salir último con Independiente en el Clausura 2002 a dar la "vuelta" un torneo más tarde. De no "meterla ni con la mano" a ser el goleador del campeón y del campeonato. Así, sin escalas intermedias, la vida de Andrés Silvera dio un vuelco gigante y, tras mucho padecer, ahora el "Cuqui" disfruta de este presente sumamente auspicioso. Los 16 tantos que el muchacho de Comodoro Rivadavia anotó a lo largo del Apertura lo ponen en primer plano y por eso se la pasa firmando autógrafos después de cada entrenamiento. Seguramente nunca creyó que el infierno sería tan placentero pero, luego de convertirse en un verdadero demonio dentro de las áreas, se ganó el cariño del "Diablo".

"Haber sido el goleador del torneo me alegra mucho. Obviamente uno trabaja todo el año para meter goles pero, si al final el equipo en el que juega uno se consagra campeón y encima uno es el máximo goleador, mucho mejor", admitió el atacante.

Sin embargo, también reconoció: "La verdad es que no soy consciente de lo que se logró, todavía no caigo. Pero ya me sentaré tranquilo en Comodoro Rivadavia a pensar en todo lo que pasó en este torneo. Seguramente recién ahí me daré cuenta de esto que estoy viviendo".

A la hora de elegir el gol más lindo del campeonato, el ex jugador de Unión y el "Globo" aseguró: "Pienso que fue contra Huracán. Por otra parte, ese fue un gol especial por mis ex compañeros, por amigos que quedaron ahí. Pero en ese momento era el rival a vencer y no importaba si había que meterle cinco. Uno defiende la camiseta que le toca vestir en el momento y no puede ponerse a pensar en los afectos que uno va dejando por los diferentes lugares por donde pasa. Esto es así".

No siempre el más bonito es el más importante. Por ello, acerca del tanto de mayor valor, Silvera indicó: "Creo que fue contra Racing, por el hecho de que nosotros estábamos con un hombre menos y convertí en el momento más complicado". En tanto, sobre el mejor partido de Independiente expresó: "Fue el último ante San Lorenzo. Ahí se demostró todo lo que puede dar este equipo". Precisamente, entre los fundamentos de este "Rojo" campeón, destacó: "Hicimos las cosas bien, fuimos contundentes y estuvimos concentrados en la mayoría de los partidos del campeonato. Todo eso sirve muchísimo".

Según confiesa, nunca temió que esa racha de tres fechas sin convertir que tuvo en el final se prolongara todavía más: "Lo que pasa es que siguieron convirtiendo mis compañeros y a mí no me importa quién mete los goles sino que Independiente gane sea como sea. Y lo conseguimos".

Asimismo, en ningún momento pensó que se les escapaba el título cuando Boca les ganaba 1-0 en Avellaneda y faltaba muy poco para que terminara el partido. "No. Estábamos absolutamente tranquilos porque todo dependía de nosotros. Seguíamos con una ventaja importante y, si mejorábamos los pequeños errores que cometimos en ese partido, sabíamos que íbamos a ganar el campeonato". Palabra del goleador, de aquel hombre que dejó de ser resistido para convertirse en ídolo de Independiente.

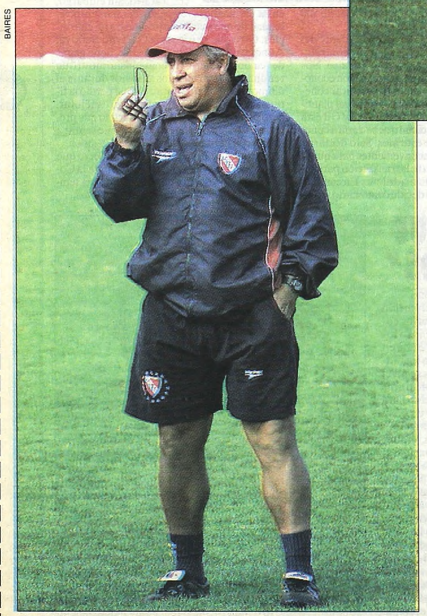
BAIRES

Tranquilo y muy feliz, Américo Rubén Gallego ya superó la ansiedad.

LA VUELTA OLIMPICA, REMEDIO INFALIBLE PARA EL TOLO GALLEGO

La reciente conquista del torneo Apertura también actúo como "sedante" para Américo Gallego. El técnico de Independiente vivió el campeonato con mucha intensidad, incluso mayor a la aconsejable. Esto atentó contra la salud del "Tolo", a quien su médico particular le recomendó el uso de pastillas para calmar los nervios y controlar el exceso de ansiedad. Pero contra la malasangre del temperamental entrenador, no hubo mejor remedio que "la vuelta olímpica". Por eso, ahora luce tranquilo, relajado y su salud está mejor que nunca.

"Estuve tomando media pastilla para combatir la ansiedad. Y me anaclice todo el torneo, hasta los sábados. Mi terapeuta me dijo que no hable tanto" confesó el "Tolo" en una de sus últimas apariciones públicas.

Por otra parte, reveló un gracioso diálogo que mantuvo con sus seres queridos: "Cuando llegue a casa después de empatar con Boca, mis hijos me dijeron que si salía segundo me iba a parecer a Cúper. Pero yo sabía que eso no iba a pasar".

También hubo risas cuando recordó las veces en que se le iba la mano con los consejos al talentoso volante, Federico Insúa: "Al 'Pocho' Insúa lo volví loco. Un día le grité tanto que se me fue para la otra punta para no escucharme. Yo con eso tengo una anécdota: Aaaalvarez... ¿no se acuerdan cómo le gritaba al pobre de Damián en River"?

Siempre en tono de broma, rememoró algún duelo que en su época de jugador de River, mantuvo con el máximo ídolo de Independiente, Ricardo Bochini: "A Bochini nunca le pegué patadas porque no lo podía agarrar. Pero una vez me había dejado una uña larga. Y cuando pasó cerca, le corté la cara. Ja, ja, ja..."

Después, elogió el temple de un futbolista al que no se cansó de pedir y al final demostró que no estaba equivocado: Lucas Pusineri. "Es un volante europeo: no baja nunca. Contra San Lorenzo, me apretó la mano y me dijo: 'Quedese tranquilo, hoy ganamos'. Eso me mató".

Por último, señaló: "Un día enfrente a Diego Armando Maradona. Yo estaba por pasar a River y me tenía loco. Entonces, le dije: 'Anda para otra parte que si no no me compran'. Y me hizo caso".

UNA FIESTA FANTASTICA

León Gieco, Patricia Sosa y ericos, todos reconocidos hin- de Independiente. Y previa- al encuentro con el "Aurine- que comenzará a las 22, los ju- es darán otra "vuelta" para

ependiente celebrará el do la obtención del torneo ura con un gran show que rá un partido ante Olimpo

público que no asistió el do- último al Nuevo Gasómetro homenajearlos. Lo que aún definió es la televisación del .

precios de las entradas que fi- ependiente para la fiesta son guientes: para los socios, las s visera, Cordero techada y sera, todas sin ubicación, cos- 20 pesos, mientras que para los dos las tres opciones serán de sos. La bandeja Cordero sin ción para el socio saldrá 15 pe- ara el invitado 20, en tanto el Palco Erico costará para el socio 40 y para el invitado, 60.

En cuanto a las tribunas, la general visitante o codo y la general tribuna social, para el socio saldrá 10 pesos y para el no socio, 15. Los vitalicios y las socias pagarán 5. La venta en la sede social de Avenida Mitre 470 será entre hoy y mañana de 11 a 19 y el sábado de 10 a 15. En tanto, en la sede de Boyacá al 400, en el bario porteño de Flores, el expendio será hoy y mañana de 12 a 19 y, en el estadio, el sábado a partir de las 17.

Luego de los festejos del sábado, el plantel profesional quedará licenciado hasta el 7 de enero, fecha en la que se trasladará a la ciudad de Mar del Plata para iniciar la pretemporada, con vistas al primer compromiso del año que será el 11 de ese mes ante Racing por el torneo de verano. Para el comienzo de la actividad, el elenco de Gallego tendrá cuatro ausencias, ya que Gabriel Milito, Lucas Pusineri, Pablo Guiñazú y Federico Insúa fueron citados por Marcelo Bielsa para integrar el seleccionado nacional, que en febrero se medirá con los representativos de Honduras, México y Estados Unidos.

fue primero en taquilla

e" también lo ganó impuso con justi- afuera, en las tribu- tradas vendió en el números no dejan nto de Gallego fue os los estadios. De úblicas ayer el De- partamento de Valores de la AFA, Independiente vendió 291.433 entradas durante las 19 fechas. A un promedio de 15.339 por jornada. Y como un calco de la tabla de posiciones, al "Rojo" lo siguió Boca, mientras que el tercer lugar lo ocupó River. Cuarto en hinchas fue Central, quinto Racing, pegadito San Lorenzo y séptimo Vélez. Lo que se dice, pasión de multitudes.

BAIRES

Andrés Ducatenzeiler, presidente del club, y el capitán Gabriel Milito.

BAIRES

Tranquilo y muy feliz, Américo Rubén Gallego ya superó la ansiedad.

LA VUELTA OLIMPICA, REMEDIO INFALIBLE PARA EL TOLO GALLEGO

La reciente conquista del torneo Apertura también actúo como "sedante" para Américo Gallego. El técnico de Independiente vivió el campeonato con mucha intensidad, incluso mayor a la aconsejable. Esto atentó contra la salud del "Tolo", a quien su médico particular le recomendó el uso de pastillas para calmar los nervios y controlar el exceso de ansiedad. Pero contra la malasangre del temperamental entrenador, no hubo mejor remedio que "la vuelta olímpica". Por eso, ahora luce tranquilo, relajado y su salud está mejor que nunca.

"Estuve tomando media pastilla para combatir la ansiedad. Y me analice todo el torneo, hasta los sábados. Mi terapeuta me dijo que no hable tanto" confesó el "Tolo" en una de sus últimas apariciones públicas.

Por otra parte, reveló un gracioso diálogo que mantuvo con sus seres queridos: "Cuando llegue a casa después de empatar con Boca, mis hijos me dijeron que si salía segundo me iba a parecer a Cúper. Pero yo sabía que eso no iba a pasar".

También hubo risas cuando recordó las veces en que se le iba la mano con los consejos al talentoso volante, Federico Insúa: "Al 'Pocho' Insúa lo volví loco. Un día le grité tanto que se me fue para la otra punta para no escucharme. Yo con eso tengo una anécdota: Aaaalvarez... ¿no se acuerdan cómo le gritaba al pobre de Damián en River"?

Siempre en tono de broma, rememoró algún duelo que en su época de jugador de River, mantuvo con el máximo ídolo de Independiente, Ricardo Bochini: "A Bochini nunca le pegué patadas porque no lo podía agarrar. Pero una vez me había dejado una uña larga. Y cuando pasó cerca, le corté la cara. Ja, ja, ja...".

Después, elogió el temple de un futbolista al que no se cansó de pedir y al final demostró que no estaba equivocado: Lucas Pusineri. "Es un volante europeo: no baja nunca. Contra San Lorenzo, me apretó la mano y me dijo: 'Quedese tranquilo, hoy ganamos'. Eso me mató".

Por último, señaló: "Un día enfrente a Diego Armando Maradona. Yo estaba por pasar a River y me tenía loco. Entonces, le dije: 'Anda para otra parte que si no no me compran'. Y me hizo caso".

PUBLIQUESE Y ARCHIVESE

"Recién ahora me estoy dando cuenta de la dimensión del título, porque los hinchas no paran de darnos muestras de afecto. Esto es muy distinto al ascenso que logré con Colón, porque Independiente es un club grande, con mucha historia y una gran hinchada. Quiero ir paso a paso, disfrutar este momento y luego, con el correr del tiempo, se verá qué futuro me espera. Por supuesto que si estoy cómodo en un lugar, como lo estoy hoy en Independiente, me gustaría permanecer mucho tiempo. Con los muchachos no nos veíamos desde el domingo y disfrutamos mucho del reencuentro, ya sin la presión que genera el campeonato. Estos momentos hay que guardarlos para siempre. No veo la hora de que llegue el sábado para dar la vuelta frente a toda nuestra gente. Luchamos mucho para conseguir el título y nadie puede negar que Independiente fue un justo campeón, más allá de que tuvimos algunos bajones en la parte final" (De un tal Leonardo Díaz, arquero de Independiente).

***

"El jueves de la semana que viene Federico Domínguez se calzará y comenzará a caminar ayudado por muletas y luego, en la pretemporada, efectuará ejercicios en arena como el resto del plantel" **(De un tal Juan Manuel Olivera, médico del "Rojo")**.

***

"Cuando llegué a Independiente estaba convencido de que lo hacía para ser campeón, como también lo hizo con esta camiseta mi hermano José Tiburcio. Es una doble satisfacción por eso y porque en poco tiempo tuve la suerte de dar la vuelta con dos de los equipos más grande del país: San Lorenzo y el 'Rojo'. Allá en Boedo también gané la Copa Mercosur, así que para completarla me gustaría ganar la Copa Libertadores con Independiente. No estaría nada mal, así después vamos a Tokio y vemos qué pasa. Parece mucho pedir, pero este equipo es capaz de todo. Lo más importante es mantener la humildad y seguir por este camino. Le agradezco a Dios por todo lo que me ha dado, pero no sólo en lo deportivo sino en la vida, porque pude formar una familia sensacional y eso es todavía mucho más importante. (De un tal Juan José Serrizuela, defensor del campeón).

El "Cata" Díaz sueña con jugar en Racing

Racing tiene interés en sumar a Daniel Alberto Díaz y "Cata" quiere jugar en la "Academia". Dos buenas razones para pensar que el zaguero de Rosario Central podría jugar el año próximo para el equipo dirigido por Osvaldo Ardiles. Díaz reveló que atesora "el sueño de jugar en Racing la Copa Libertadores" de América, que podría cristalizar si prosperan las gestiones que inició para contratarlo la empresa Blanquiceleste.

El defensor, de 23 años (nació el 13 de marzo de 1979 en la ciudad de Catamarca), surgió futbolísticamente en las divisiones juveniles de la entidad rosarina y encabeza la lista de candidatos que elaboró el entrenador Osvaldo Ardiles para reforzar la última línea de Racing. "Mi primer sueño fue jugar en la Primera de Central y lo cumplí. Ahora quiero jugar en Buenos Aires y en Racing, que jugará la Libertadores", señaló "Cata".

Daniel Díaz debutó en primera el 18 de julio de 2000, en un partido que Central venció a Belgrano 2-1 y, desde entonces, ha tenido una ascendente carrera en la entidad de Arroyito. "Además, me gustaría jugar en un plantel como el de Racing, con tan buenos jugadores, y bajo las órdenes de un técnico como Ardiles, ya que sus equipos juegan como los de (César Luis) Menotti", comentó "Cata", por quien ya Blanquiceleste realizó un primer sondeo.

En diálogo con el programa "A todo Racing", que se emite por Radio Belgrano, no consideró problemático volver a marcar "en línea, como lo hacía con Menotti en Central", pese a que ahora se desempeña como último hombre, dentro del dispositivo táctico diseñado por Miguel Angel Russo. "Me puedo adaptar a cualquier sistema", confesó.

La prioridad de la "Academia" es un marcador central y Díaz es el que cuenta con las mayores chances.

Bastía, de Académico a "Colchonero"

BAIRES

Una baja para Racing: Bastía está cerca de incorporarse al Atlético Madrid.

El "Polaco" está ante otra posibilidad de emigrar a Europa, después que se cayera su pase al fútbol francés, tras la consagración de Racing en el Apertura 2001. La oferta existe. Se trata de 3 millones de dólares por el pase de Adrián Bastía. El interés, si bien nadie lo confirmó oficialmente, sería del Atlético de Madrid. De todos modos, los detalles de la operación se definirán en las próximas horas. Al futbolista le ofrecerán un contrato por cinco años y le quedarían limpios alrededor de 500 mil dólares por temporada.

Aunque el presidente del Atlético Madrid lo negó, trascendió el interés del club por el mediocampista

Ahora bien, Jesús Gil y Gil, presidente del equipo español ayer negó la posible contratación del volante "académico". "Es falso. Nos encontramos en medio de una situación económica complicada y no estamos para tirar cohetes. Sería una falta de respeto a la actual plantilla", comentó. Vale aclarar que Gil y Gil está esperando un fallo judicial que se daría a conocer el próximo 17 de este mes. Si lo declaran inocente, no habría inconvenientes para que el mismo presidente cierre la transacción para sumar a Bastía al equipo madrileño. En cambio, si la Justicia española decide condenarlo, el pase se concretaría a través de un grupo inversor.

Con respecto a la situación de Diego Milito, lo que se sabe es que está en la mira de dos clubes europeos: Roma y el Southampton de Inglaterra. Si bien aún no aparecieron ofertas oficiales, el interés existe. Mientras tanto, Julián Maidana tiene ganas de quedarse en Racing más allá de que Huracán, Chicago y Talleres hayan expresado su respectivas intenciones de contratarlo. Sin embargo, en las últimas horas empezó a barajarse la posibilidad de que pueda ir a probarse a un club inglés. Otro que se iría sería Gerardo Bedoya. Aunque no lo dice abiertamente, tiene ganas de "cambiar de aire". El colombiano mostró un rendimiento con algunos altibajos durante el último campeonato y sobre el final perdió la titularidad. "La verdad es que quiero mejorar, pero por ahora no me gustaría decir lo que pretendo. Lo cierto es que me tengo que sentar a hablar con Fernando Marín", dijo el jugador.

El titular de Blanquiceleste reconoció que Racing sumará tres refuerzos (uno para la Copa Libertadores) para encarar la próxima temporada: un marcador central y dos volantes.

RAMACCIOTTI SEGUIRA AL FRENTE DEL "LOBO"

La comisión directiva de Gimnasia y Esgrima La Plata resolvió anoche, en decisión unánime, prorrogarle el contrato, que culmina el 31 del actual, al técnico Carlos Ramacciotti por un año más.

La resolución se adoptó en una reunión que se desarrolló en la sede social del club y que motivó un debate entre los dirigentes. Varios de ellos no estaban de acuerdo de la manera en que el entrenador rosarino se manejó en el último semestre del año, en donde el equipo quedó eliminado de la Copa Sudamericana.

Esos directivos argumentaron también que el equipo logró malos resultados, que las incorporaciones no rindieron de acuerdo a lo esperado y subrayaron los roces dentro del plantel como así también entre el técnico y un sector de la hinchada del club. Por otra parte, la dirigencia reconoció haber llevado adelante una política futbolística que en la práctica no dio resultados y el primer coletazo de todo esto sería el alejamiento del vicepresidente Daniel Robert del Departamento de Fútbol.

REFUERZOS, UN TEMA QUE TRATAN LOS "ROJINEGROS"

ROSARIO, 5.- Con el plantel de Newell's licenciado hasta el 6 de enero, la atención está centrada en lo que suceda en las diferentes reuniones que llevarán a cabo el presidente del club, Eduardo López, y el técnico Héctor Veira. La mente de los dos está puesta en cómo reforzar al grupo de cara al próximo Clausura. Por lo pronto, de acuerdo a la primera charla que mantuvieron, muy poco salió a la luz debido al hermetismo con que se maneja el presidente de la institución rojinegra. Sin trascender nombres, Veira le habría pedido un delantero de área con experiencia.

Por otra parte, el defensor Fernando Crosa es uno de los hombres que podría emigrar de Newell's. La empresa que lo representa, IMG, tratará de colocarlo en Europa. También hay otros jugadores de la "lepra" que están en la mira de varios clubes. Santos Laguna, Cruz Azul y América de México ya cuentan con la información sobre Damián Manso, quien podría pasar al mercado mexicano.

● **BANFIELD:** Después del partido con River, algunos empresarios comenzaron a mirar con otro ojos a los jugadores de Banfield. Y el buen rendimiento que mantuvo en los últimos partidos confirmó que ese nivel no era casualidad. Por eso distintos intermediarios llamaron al club para preguntar algunos datos y de paso llevarse algún video de Christian Lucchetti, Adrián González, Walter Jiménez, Jorge Cervera y Darío Cavallo. Si bien el tema de los refuerzos será tocado por el cuerpo técnico y los dirigentes después que se decida el lugar de pretemporada, ya se empieza a hablar de algunos nombres. "Me gusta Enzo Noce, pero hay que ver si él quiere venir. La verdad, necesito otro arquero para el equipo porque tenemos sólo tres" advirtió Luis Garisto. Para el puesto de delantero hay muchos en carpeta, principalmente algunos que se desempeñan en el fútbol uruguayo.

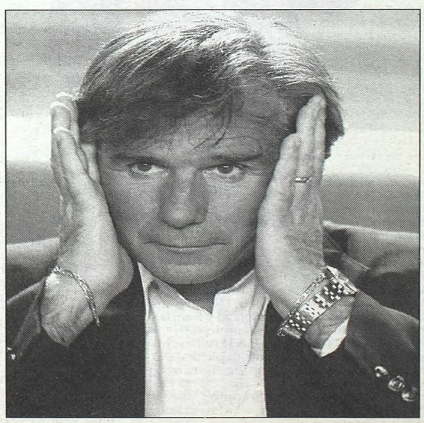

El "Bambino" Veira quiere un "nueve" con experiencia".

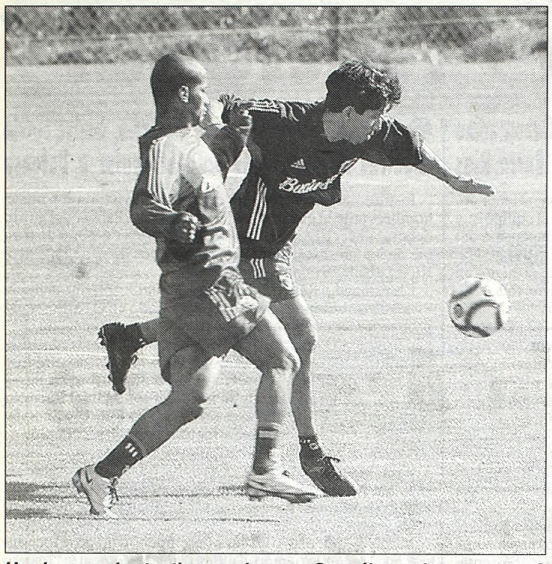

BAIRES

Una imagen de otro tiempo: Jersson González, quien regresa a Colombia, en una práctica de River. El "Millo" quiere dejar atrás un frustante segundo semestre.

YA SE HABLA DEL "NUEVO RIVER"

Jersson González está más afuera que adentro

Jersson González tendría las horas contadas en River. Disconforme con su rendimiento, el equipo "millonario" interrumpiría el contrato del marcador lateral derecho colombiano seis meses antes de su vencimiento. "Son los últimos días de Jersson en el club", sentenció un dirigente riverplatense. Manuel Pellegrini había pensado en el colombiano para tener un marcador con buena pegada, que jugara por los dos costados y garantizara proyección, algo que no consiguen Ariel Garcé (pasa con frecuencia pero no desequilibra) ni Ricardo Rojas. Pero Jersson nunca les peleó el puesto seriamente. Poco aplicado tácticamente, al punto que Comizzo lo ordenaba con gritos desde el arco, dejó escapar varias chances. El entrenador le dio varias oportunidades -la idea de no contar más con Jersson bajaba desde los escritorios desde hace tiempo-, pero el buen fútbol no tapó los malos augurios. Incluso cuando River padece la falta de laterales y necesita refuerzos en esa zona para jugar la Copa Libertadores 2003.

De hecho, Pellegrini ubicó al "Chino" Garcé por el lateral, obligado por las circunstancias, ya que considera que le rendiría mejor como central. Algunos directivos creen, y lo dicen en voz baja, que a Jersson se lo devoró el mundo de River, que no soportó la presión y entonces no consiguió adaptarse. En fin, no rindió. Su experiencia en River ya se termina... Y el final es deslucido, distinto al imaginado cuando firmó como su contrato como Maradona.

• **ACTIVIDAD**: El trabajo de ayer consistió en una serie de análisis clínicos y oftalmológicos y un test de velocidad y resistencia para el que se emplearon unas máquinas que había traído Juan Esnaider, que utilizaba en Juventus. Cuevas, Alejandro Domínguez y Celso Ayala no estuvieron, este último por un problema familiar. En cuanto al test físico, D'Alessandro, Zapata, Astrada, Comizzo y Fuertes no lo realizaron por diversas molestias.

• **A LA PRETEMPORADA**: Seis jugadores de tercera formarán parte de la pretemporada: Menseguez, Toranzo, Gastón Fernández, Ludueña, Oscar Ferreyra y Ahumada. Otros como Conca y Mascherano, tenidos en cuenta, estarán con la selección sub 20.

El "Nuevo" River ya está comenzando a darse a conocer. Los nombres que tiene en carpeta el conjunto "millonario" para la próxima temporada son varios, aunque todavía ninguno está confirmado.

Lo más factible es el regreso de Claudio Husaín a préstamo por un año, que podría quedar resuelto entre lúnes o martes próximo. Además volvería a jugar con su hermano Darío, quien, en conflicto con Vélez, quedará libre en junio. Habría un acuerdo entre los presidentes Gámez y Aguilar para que el "Fortín" no salga perjudicado y River lo compensaría de alguna manera para contar con el delantero desde enero.

Como marcador central, la prioridad es Alejandro Lembo, de Nacional de Montevideo. El representante Paco Casal señaló que si no lo venden a Europa, el 1º de enero estará en River. Otra alternativa es Daniel Díaz. Como lateral por izquierda, en este momento Pablo Brandán tiene ventaja sobre Gerardo Bedoya, pero podría invertirse. Si se hace lo del colombiano, Marín podría solicitar algún jugador en la operación.

También circuló el rumor del interés por Gustavo Campagnuolo y ofrecieron a Roberto Sensini, quien tendría muchas ganas de ser "millonario".

En tanto, según la comisión directiva de River, siguen sin recibir ninguna información oficial a cerca de la reunión que, en principio, iban a mantener en Alemania el presidente del Bayern Munich, Karl-Heinz Rummenigge con Jorge Czyterspiler, representante de

Podrían incorporarse al plantel "millonario" Claudio Husaín, el uruguayo Lembo y Pablo Brandán

Martín Demichelis, con el fin de llegar a un acuerdo para la transferencia del defensor al club alemán. Pero, según lo que publica el semanario alemán "Sport-Bild", Rummenigge se mostró muy interesado en otros jugadores cuando estuvo observando la victoria frente a Racing. Ellos son Fernando Cavenaghi, Ariel Garcé y Andrés D'Alessandro.

Sobre Demichelis, el directivo del Bayern señaló que se trata de "un jugador muy interesante", aunque dejó en claro que "el aspecto financiero será decisivo" para su llegada al Bayern. La oferta que Rummenigge le hizo a los dirigentes de River rondaría los 6 millones de euros. Mientras, el gerente comercial del Bayern, Uli Hoennes, advirtió que su entidad "está dispuesta a fichar a un jugador ahora mismo, más allá de que podría sumarse al plantel recién en julio".

En otro orden, la posible transferencia del volante Víctor Zapata al Rapid Viena de Austria ingresó en una "impasse" por un problema de intermediarios, porque el representante del jugador, Adrián Castellanos, se habría molestado por la intromisión de Pablo Cosentino, quien acercó la oferta e hizo las gestiones ante los dirigentes europeos.

No obstante, las autoridades de River desean que la operación se concrete porque caso contrario tendrían que resarcir al futbolista con 240 mil dólares, según lo acordado al momento de firmar el contrato correspondiente a la temporada 2001-2002.

Otro jugador que podría emigrar es el central paraguayo Celso Ayala al Monterrey de México, dirigido por el argentino Daniel Passarella, donde juegan Pablo Rotchen, Guillermo Franco y Walter Erviti.

Quieren retener al Negro

En Lanús no piensan en otra cosa que retener a Carlos Galván. El defensor está a préstamo hasta fin de año y ya le comunicó a Osvaldo Sosa que únicamente seguirá en el club por otros seis meses, si no prospera una oferta que le realizó recientemente un equipo mexicano. Por este motivo, el defensor se reunirá con las autoridades el próximo 20 de diciembre, y ahí definirá su futuro inmediato. El "Negro", recordemos, no pudo jugar los últimos partidos por un desgarro, aunque para la vuelta al trabajo del plantel -prevista para el 7 de enero- estará plenamente recuperado.

En tanto, el Espanyol de Barcelona estaría interesado en contratar a Ezequiel Carboni. Y parece que viene en serio. Jorge Cyterszpiller, su representante, quien tiene buenas relaciones con las autoridades catalanas (en 1999 llevó a Miguel Brindisi como técnico, y a Pablo Rotchen) se encuentra en Europa tratando el tema.

Además, el rubio volante tiene pasaporte comunitario, así que no ocuparía plaza de extranjero, algo clave para la negociación. Los dirigentes del "grana" piden 2.500.000 dólares limpios por su pase. "El que ponga la plata se lo llevará. El jugador tiene contrato hasta junio, así que si no lo vendemos continuará en el club" señaló Nicolás Russo, vice de Lanús. En otro orden, la CD también tiene pactada una charla con Ariel López, para el 12 de este mes. En ella se tratará de llegar a un acuerdo para la renovación del contrato del "Chupa", quien ya manifestó que si no aparece ninguna oferta del exterior, su idea es quedarse en el "grana" -la entidad posee el 50 por ciento de su pase para, según expresó, "tener un 2003 positivo, después del mal año que tuve, ya que por lesiones jugué sólo 11 partidos".

No es "Globo", el Inglés Babington dará la lista

Carlos Babington dará a conocer mañana la lista de los profesionales que se reincorporarán a Huracán para la pretemporada, luego de haber sido licenciados hace tres semanas, se supo que quienes contarían con más chances de seguir son: Daniel Garipe, Juan Carlos Padra, Cristian Zermattén, Gabriel Lobos, probablemente Sergio Comba, y Santiago Hirsig. Si esto es así, quedarían descartados Pablo Lavallén, Rodolfo Graieb, Sebastián Morquio, Alberto Godoy, Gonzalo Ponzio, Carlos Andersen, Martín Mazzucco, Marcelo Kobystij, Gabriel Meta y Adrián Avalos (los tres primeros se auto-excluyeron). Morquio, Graieb, Ponzio y Godoy pertenecen al club y el resto está a préstamo.

Mañana el "Inglés" oficializará a nómina de juveniles del selectivo que se sumarán definitivamente al grupo. El plantel dirigido por Claudio Morresi hará una pretemporada en Buenos Aires durante 10 días, desde el lunes que viene. Por ende, aquellos elegidos por Babington (entre 6 y 10) serán parte de dos pretemporada en un mes.

Por otra parte, después de un día plagado de reuniones, la dirigencia del "globo" tuvo por la noche el visto bueno de Carlos Babington y entonces hoy podría concretar la incorporación del primer refuerzo de cara al difícil torneo que se viene: se trata del delantero Darío Gigena, de Colón, aunque todavía falta arreglar algunos detalles con el jugador.

Su llegada sería factible por la reciente venta de Alfredo Torres al Coopsol de Perú, por lo cual al "globo" le quedarán aún los dos cupos autorizados por el reglamento y, eventualmente, uno más si es que se trata de un futbolista libre por falta de pago. El contrato del atacante debe ser presentado en AFA no más de 10 días después de oficializada la mencionada venta de Torres, pero todo parece indicar que no habrá inconvenientes.

Un trío con ilusión "Nacional"

● Rafaela, el único que depende de sí mismo, cree que San Martín de Mendoza jugará incentivado

En Rafaela sospechan que puede haber incentivación para su rival del sábado. Pasando en blanco: San Martín de Mendoza habría recibido llamados telefónicos desde La Paternal ofreciendo un dinero extra en caso de que arranque al menos un empate. Ya el delantero "chacarero", Eduardo Iachetti, había manifestado que tendría el celular encendido ante la posibilidad de algún llamado de parte de Argentinos o Instituto.

A pesar de la expectativa, los dirigentes de Rafaela decidieron no anticipar la venta de entradas para el compromiso decisivo ante los mendocinos, por lo que se venderán el mismo sábado desde las 9.

El arquero Ezequiel Medrán padece un esguince de rodilla izquierda y ayer no practicó, pero el entrenador Oscar "Cachín" Blanco estaría de acuerdo en que el jugador se infiltre para que esté presente el día del encuentro. En caso de que la lesión de Medrán recrudezca, su reemplazante sería el juvenil Barbero. El plantel de Atlético Rafaela practicó en el autódromo de la ciudad, bajo una intensa lluvia. Mañana el ensayo se repetirá en el mismo lugar, aunque por la tarde.

Las dos variantes que concretará el técnico (con relación al equipo que perdió el sábado último ante Instituto de Córdoba por 2-1), serán los ingresos de Iván Juárez por el lesionado Carlos Marczuk y de Gonzalo del Bono por el suspendido Darío Gandín. Entonces, el probable equipo alistará a Medrán; Araujo, Bovaglio, Celaya y Ruiz Díaz; Barrientos, Zanabria, Iván Juárez y Federico García; Del Bono y Rubén Forestello.

● El escolta Argentinos, con el debut de Gareca como DT, iría sin cambios ante Gimnasia de Entre Ríos

Ricardo Gareca asumió el lunes en Argentinos y, al tener poco tiempo de trabajo, no meterá mucha mano en el equipo que jugará el sábado su chance ante Gimnasia de Concepción del Uruguay, por la última fecha del torneo Apertura de la B Nacional, en la cual el "Bicho" deberá ganar y esperar al menos un empate de Rafaela. Si bien el "Tigre" no lo resolvió, todo indicaría que respetaría la alineación que el sábado pasado le ganó por 2-0 a Gimnasia de Jujuy, cuando fue dirigido por Gustavo Quinteros. De esta manera, en Entre Ríos, el "Bicho" formaría con Rodrigo Burela; Walter García, Germán Centurión, Alejandro Castro y Norberto Testa; Gastón Machín (ya recuperado de una contractura), Facundo Pérez Castro, Hugo Colace y Gastón Coyette; Roberto González y Ramiro Leone.

"Somos conscientes que dependemos de lo que haga San Martín de Mendoza, pero nosotros debemos ganar para mantener las chances, de lo contrario no serviría de nada", aseguró Coyette. El plantel de Argentinos partirá mañana -tras el almuerzo- hacia Concepción del Uruguay.

En otro orden, el club de La Paternal fletará micros (con pasaje a 20 pesos con entrada incluida) para aquellos hinchas que deseen trasladarse a alentar al equipo a Entre Ríos. Además hay una promoción: si van dos personas juntas costará $ 35, y si van tres, $ 50. Los interesados tienen tiempo hasta mañana para confirmar su presencia, pues la salida será el sábado a las 10.30 en el Polideportivo Las Malvinas, ubicado en calle Punta Arenas 1271 de esta Capital.

● En Instituto, el tercero en discordia, vuelve Sarría mientras hay una duda para enfrentar a Defensa

Instituto sueña con el título después de la victoria con nueve hombres ante el puntero, Atlético Rafaela. Para conseguirlo deberá vencer a Defensa y Justicia en Varela y esperar un traspié de los santafesinos y que Argentinos no gane en Entre Ríos. Difícil, ¿no?, pero no imposible.

El entrenador Sergio Céliz, por el momento interino, aunque existen posibilidades de que sea ratificado en el cargo, sigue probando variantes teniendo en cuenta las expulsiones de Hernán Boyero y Damián Felicia. La buena noticia es el regreso de Claudio Sarría, quien entrará por Felicia. ¿Los otros cambios? Los ingresos de Julio Moreyra y Claudio Spontón por Piro y Boyero. Aunque Céliz también ensayó con Miguel Barretto por Spontón para acompañar en el ataque a Fabricio Simone. "Vamos a ver, todavía no definí los titulares", dijo el "Pepe".

Sin embargo, los once que saldrían al campo serían Caranta; Trullet, Miranda, Moreyra y Córdoba; Silva, Risio, Agotegaray y Sarría; Simone y Spontón o Barretto. Esta noche la delegación ya estará en Buenos Aires y se alojará en un hotel céntrico.

Moreyra, quien tuvo un buen desempeño cuando le tocó entrar en el segundo tiempo el último sábado, comentó: "Espero aprovechar al máximo esta oportunidad que me da el técnico y que el equipo se lleve los tres puntos ante Defensa. Eso es lo único que realmente nos interesa. Lo que pueda pasar en otras canchas, si bien es importante para nuestras aspiraciones, no nos tiene que preocupar".

MORQUIO, CERQUITA DE TOMAR CERVEZA

Quilmes ya no tiene posibilidades de pelear el torneo Apertura de la B Nacional y, por eso, sus dirigentes ya piensan en refuerzos. Sebastián Morquio está cada vez más cerca de convertirse en jugador del "cervecero" para el próximo campeonato. El marcador central no tiene cabida en Huracán y fue tentado para sumarse al plantel. Aunque falta resolver una pequeña diferencia económica, todo indica que Morquio estampará su firma antes de fin de año. Recordamos que el defensor fue pieza clave en el Huracán de 2000 que logró el ascenso a primera división justamente venciendo en la final a Quilmes.

En tanto ayer también corrió como reguero de pólvora la posibilidad de que Leo Rodríguez, ex volante de Lanús, que no arregló su continuidad en el "granate" por un problema con el dirigente Nicolás Russo, podría jugar en la institución comandada por el doctor Daniel Razzetto. Lo que todavía no está confirmado es si Gustavo Alfaro seguirá al frente del plantel. El técnico es cuestionado por los hinchas y por dirigentes oficialistas, más allá de tener el apoyo de algunos integrantes del consejo de fútbol que pertenecen a la agrupación opositora Rojo Punzó.

Por otra parte, en una nota publicada en el diario del distrito, El Sol de Quilmes, el dirigente "cervecero", Jacinto Porroni le pegó duro a Alfaro. "Ya se terminó su ciclo. Se le fue el equipo de las manos. Pasaron muchas cosas durante el campeonato que no le hicieron para nada bien al club. Desde la división del plantel, pasando por agresiones físicas en el vestuario después del partido ante Gimnasia de Concepción del Uruguay", argumentó Porroni.

● **ESPAÑOL:** En relación a la disputa interna que existe en el plantel entre Hugo Smaldone (un referente) y el técnico Hilario Bravi, el dirigente Jesús Landeira señaló: "Es un problema entre ellos. Si el equipo pierde, el entrenador podría irse, pero por los resultados y no por su mala relación con Smaldone".

CIERRE PARA DEFENSORES Y ANTONIANA

A partir de esta noche empezarán las vacaciones los dos primeros equipos de la B Nacional, pues luego de este fin de semana entrará en receso el campeonato hasta el 1° de febrero. Defensores de Belgrano y Juventud Antoniana intentarán cerrar de la mejor manera su participación en el año 2002. El encuentro adelantado de la decimonovena y última fecha del torneo Apertura se jugará a partir de las 19, en cancha de Almagro, con televisación en directo por TyC Sports.

El "Dragón" viene de una importante victoria 2-1 sobre Quilmes en el estadio Centenario y buscará sumar de a tres para terminar lo más arriba posible en la tabla de posiciones de un campeonato en el cual el "Rojinegro" terminó en alza. Defensores, que reúne 20 puntos con una eficacia del 37,03 por ciento, tiene como objetivo incrementar el promedio para no tener problemas con el descenso.

Los salteños, por su parte, igualaron 0-0 con Español en su última presentación y aspiran a terminar en el cuarto lugar, como objetivo máximo. Cuentan con 28 puntos y su eficacia es de 51,85 por ciento, con tres fechas sin perder. Este partido marcará la despedida de Alex Rodríguez, quien ya tiene su continuidad acordada con el Olmedo de Ecuador. Los dirigentes de la entidad norteña ya tentaron a Oscar "Topo" Gómez (Argentinos), aunque también interesan Rubén Palavecino (Tristán Suárez) y Emiliano Romay (fútbol chileno).

DEFENSORES DE BELGRANO	JUVENTUD ANTONIANA
Carlos Díaz; Morello, Hugo Rodríguez y Aldaz; Torres Mozzoni, Aquino, Aragón y Quiroga; Vilariño; Rivadeneira y Bastianini. DT: Pablo Comelles.	*Comune; Rufino, Angel Pérez y Casal; Albornoz, Iturrieta, Trasancos y Velarde; Alex Rodríguez; Romay y Saad. DT: Angel Bernuncio.*

Arbitro: Alejandro Castro.
Cancha: Almagro (local Defensores).
Hora de inicio: 19 (por TV).

Bastianini (el 9) es una de las principales cartas ofensivas de Defe.

¿MERLO DESAFILIADO POR SU DIRIGENCIA?

Caos en Deportivo Merlo. Al mal momento deportivo que atraviesa la institución, se sumó una versión que traerá gran repercusión. Dirigentes de la agrupación opositora, denominada "Los Charros", aseguraron que la actual dirigencia del club, a través del vicepresidente Héctor González, está haciendo todo lo posible para desafiliar a la institución de los torneos de AFA y la semana próxima presentaría una nota en la institución calle Viamonte para acabar con el "Depo". Claro que además hay una interna feroz en el cual está envuelto el presidente Miguel Camarata, quien estaría del lado de "Los Charros" y enfrentado con González.

Según argumentan "Los Charros", "el partido ante Barracas Central está en duda ya que no pagarían los 20 policías. Además, la indumentaria del plantel está incautada por el chofer del micro que no cobró el viaje a Acassuso, por lo que el plantel no dispone de las camisetas para jugar. El césped de la cancha no se corta desde hace más de dos meses y presenta un estado calamitoso".

Luego que un grupo de socios e hinchas realizaron un escrache en la casa de González, la actual comisión directiva denunció las agresiones, a la vez que, según la oposición, "amenazó con desafiliar al equipo, si los socios insisten con el pedido de renuncia".

El domingo próximo iba a realizarse una asamblea en el predio "El Remanso" para debatir el futuro de la entidad, aunque ésta habría sido cancelada.

Estrada de Almagro convoca

Ahora que se vienen las vacaciones, nada mejor para los chicos que practicar fútbol en un lugar adecuado, con todas las comodidades. El Club Estrada de Almagro "La Canchita" tiene abierta la inscripción para su escuelita de fútbol a pibes nacidos entre los años '94 y '97. Asimismo se prueban jugadores de las categorías '90 a la '93 para participar en campeonatos infantiles.

Estrada de Almagro es un club de reconocida trayectoria donde aparte del aprendizaje y del entrenamiento, se ponderan valores como el afecto, el respeto, la amistad y la dedicación. Hay promociones especiales a grupos que superen los cinco chicos. Para mayor información dirigirse a Tejedor 867 (Capital) o llamando al 4922-8665.

CAPELLO, EL INGRATO

Gabriel hizo el gol del empate de la Roma, pero el DT no lo quiere.

A pesar del gol conseguido por Gabriel Batistuta, que le permitió a la Roma (también jugó Leandro Cufré) igualar 1-1 con Triestina, Fabio Capello no lo tendría en sus planes en el futuro inmediato. El técnico de la Roma estaría interesado, desde enero, en el delantero español Fernando Morientes, del Real Madrid, para lo cual ya habría solicitado información sobre su disponibilidad, según apuntan hoy diarios romanos.

Según la prensa italiana, la idea de Capello, y con ello de la Roma, es la de intentar ubicar en Inglaterra al goleador argentino, autor del tanto del empate en terreno del Triestina, en uno de los partidos de ida por los octavos de final de la Copa Italia. El contrato de "Bati" concluye el próximo 30 de junio.

La hipotética ida ya desde este enero de Batistuta, por el que parecen interesados el Chelsea y el Fulham, dejaría abierta la posible llegada de Morientes. Los dirigentes de la Roma, por problemas económicos, intentarían traerlo en calidad de préstamo, con una opción de compra.

Morientes ha sido desde hace años uno de los delanteros preferidos por Capello, quien ya como entrenador del Real Madrid pidió su contratación. Algo que sucedió justo meses después de su salida de la entidad madrileña.

Aunque Batistuta lo salvó del papelón al convertir por la Copa de Italia, el DT quiere sacárselo de encima

Luego, como entrenador de la Roma, Capello volvió a insistir con el fichaje de Morientes. Pero los entonces 25 millones de euros que se decía solicitaba el Real Madrid y, sobre todo, la rápida operación que llevó a Batistuta de Fiorentina a la Roma, a cambio de unos 36 millones de euros, paró todo.

Capello ha solicitado a algunos contactos suyos españoles información sobre la actual situación de Morientes, quien no juega y el pasado agosto estuvo muy cerca de ir al Inter o Barcelona, en la operación de traspaso del brasileño Ronaldo al Real Madrid. De llegar, Morientes no podrá ser utilizado en la Liga de Campeones, pues ha jugado con el Real Madrid.

En otros partidos, Lazio (con Castromán y sin Simeone, Sorín y López) derrotó a Empoli por 2 a 0. Inter perdió con Bari 1 a 0 y no formaron parte del equipo Zanetti, Almeyda ni Crespo pero recuperó a Andrés Guglielminpietro, quien volvió a jugar luego de 3 meses por una lesión.

Después de 5 años Cristal dio la vuelta

Sporting Cristal se coronó campeón del fútbol peruano tras empatar 1-1 ante Universitario de Deportes en la penúltima fecha del torneo Clausura jugada en el Estadio Nacional de Lima.

El equipo dirigido por el brasileño Paulo Autuori al fin pudo dar la vuelta olímpica en el principal estadio peruano, después de haber estado por varias fechas a un paso de celebrar el título nacional después de 5 años. El empate 1-1 de Alianza Lima, escolta de Cristal en la tabla, ante el Sport Boys contribuyó al campeonato del club "celeste". Las figuras de Cristal, el brasileño Denis, el nacionalizado peruano Julinho, el argentino Luis Bonnet y el capitán Jorge Soto, autor del gol del empate, encabezaron las celebraciones del club en la cancha y en los vestuarios ante su vibrante hinchada.

El encuentro Cristal-Universitario estuvo marcado por el nerviosismo de ambos por buscar el triunfo en una nueva fecha del "clásico moderno" y tuvo incidentes en los últimos minutos del partido. Universitario salió a buscar el gol desde el inicio y lo consiguió por intermedio de Delgado a los 33 minutos. A los 28 del complemento igualó Soto. El campeón peruano es uno de los equipos más poderosos económicamente del fútbol local y marchó cómodamente como líder en prácticamente todo el Clausura, mientras que Universitario atravesó por una de sus peores crisis financieras y terminó bastante postergado en la tabla de posiciones.

¡Qué recepción al "Real" campeón!

Una multitud de aficionados recibió al Real Madrid a su llegada al aeropuerto de Barajas tras la conquista de la tercera Copa Intercontinental, un triunfo que para el director general deportivo del club, Jorge Valdano, sitúa al equipo "en la cima" del fútbol. Los integrantes del plantel y la directiva, a la cabeza de la cual estaba el presidente, Florentino Pérez, aterrizaron en Barajas procedentes de Tokio, donde derrotaron por 2-0 al Olimpia de Asunción.

Alrededor de medio millar de aficionados, ataviados con bufandas, banderas y pancartas esperaban tras un cordón policial la salida de los pupilos de Vicente del Bosque por la sala 2 de la terminal internacional.

El primero en aparecer por la puerta fue el capitán del equipo, Fernando Hierro, quien portaba en sus manos el trofeo conquistado por el Madrid. A continuación desfilaron el resto del equipo que fueron subiendo al autobús del Real Madrid, a cuyos flancos se colocaron los aficionados, que buscaban un gesto de sus ídolos y que aclamaron, especialmente, a Iker Casillas.

Jorge Valdano mostró su agradecimiento por el apoyo de la gente y lo consideró "natural" porque se ganado algo importante", al tiempo que subrayó: "De ganar no se cansa nadie, aunque estamos a mitad de objetivos importantes".

A juicio del mandatario madridista, la Copa Intercontinental es el título "más grande" por cuanto supone haber sido vencedor de la Liga de Campeones y señaló que para jugar el partido en Tokio "no extienden ninguna invitación" sino que hay que lucharlo.

Valdano estimó que el plantel del Real Madrid está a la altura de "otros muchos" equipos, tanto en España como en Europa, y recordó que el Madrid acumula tres Copas Intercontinentales, lo que lo sitúa "en la cima" del fútbol.

El director general deportivo, que expresó su sorpresa por el recibimiento de la afición en el aeropuerto de Barajas, manifestó: "Es una demostración de que el madridismo es consciente del buen momento en el que estamos".

Por su parte, el defensor Michel Salgado declaró a su llegada que dedicaba el triunfo a todos los gallegos por la catástrofe del petrolero "Prestige" y afirmó que vio cumplido uno de sus sueños.

REUTER

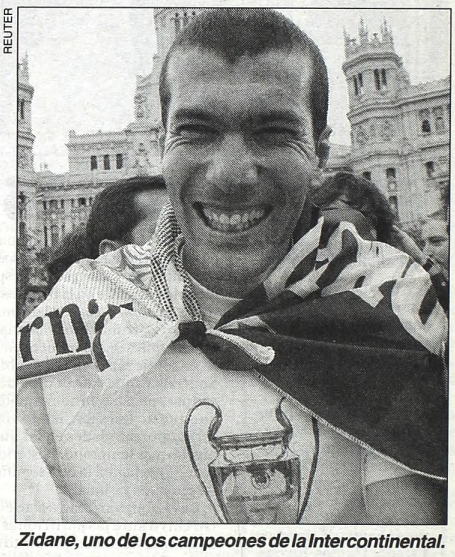

Zidane, uno de los campeones de la Intercontinental.

CORINTHIANS Y SANTOS DEFINEN EL BRASILEIRAO

REUTER

Guilherme festeja un tanto de Corinthians junto a Gil.

Corinthians, que venció a Fluminense por 3-2, y Santos, pese a perder como visitante ante Gremio 1-0, se clasificaron finalistas del Campeonato Brasileño de Fútbol.

La primera final se jugará el domingo (a las 15 de Argentina) en el estadio del Santos, en Vila Belmiro, y el desquite el domingo 15 del actual en el mítico Morumbí.

Corinthians, que había perdido 1 a 0 en el Maracaná, ganó 3 a 2 con dos goles de Guilherme y el restante de Gil; en tanto que Roni anotó los dos del Flu.

La estrella del equipo carioca, el goleador Romario, tuvo que salir a los 26 minutos del primer tiempo por una lesión en la ingle.

En la otra semifinal, Santos cayó por 1-0 ante Gremio con tanto de Rodrigo Fabri, pero aun así llegó a la final gracias a la goleada de 3-0 que obtuvo el domingo pasado en el partido de ida.

Al llegar a esta instancia ya se definieron las cuatro plazas brasileñas para la próxima Copa Libertadores de América: Corinthians, Paysandú, Santos y Gremio.

Corinthians, campeón de la Copa Brasil, y Paysandú, ganador de la Copa de los Campeones, ya estaban clasificados y estaba previsto que a ellos se le sumaban los finalistas del Brasileirao.

Santos se clasificó para la Libertadores por llegar a la final y al ser finalista Corinthians, que ya había ganado el derecho a jugar la Copa, se clasificó Gremio por haber sumado más puntos en la temporada regular que Fluminense, el otro semifinalista del Brasileño.

Nacional, a un paso de título uruguayo

Claudio Biaggio marcó el único gol de Danubio, pero no logró evitar que su equipo pierda ante Nacional por 2 a 1, en el partido de ida de la final por el título de campeón del fútbol uruguayo. Todos los goles se anotaron en el segundo tiempo y Biaggio abrió la cuenta a los 2 minutos.

No obstante, el conjunto "tricolor" dio vuelta el resultado con tantos del volante Marco Vanzini a los 6 y del delantero Horacio Peralta a los 45.

La revancha se jugará el domingo en el estadio Centenario. Nacional llegó a la definición al obtener el torneo Apertura, mientras que Dagané el Clausura.

Rognoni, la reina del hockey

Junto a la lesionada Oneto. La rosarina Rognoni es la nueva Maradona del hockey.

PERTH, Australia.-Las chicas del hockey sonríen en todo momento. Hasta la madrugada argentina de hoy era por el campañón en el Mundial que les permite soñar con el título. Ahora se sumaron dos hechos que les permitió festejar y esperar aún más confiadas el partido semifinal de mañana ante Australia. Es que Cecilia Rognoni, en mayores, y Soledad García, en juveniles fueron elegidas como las mejores jugadoras del mundo en sus respectivas categorías por la Federación Internacional de Hockey. Por segundo año consecutivo, una Leona -en el caso de Rognoni- es la reina del deporte que cada día tiene más aceptación entre los argentinos.

Rognoni y la cordobesa García fueron elegidas por un panel compuesto por dos miembros de la Federación Internacional de Hockey y dos periodistas especializadas, en una emotiva ceremonia que se llevó a cabo en el Burswood Hotel de Perth, ciudad donde se desarrolla la X Copa del Mundo.

La zaguera rosarina Rognoni heredó la distinción que el año pasado había recibido otra rosarina, Luciana Aymar, y que años anteriores tuvo como ganadoras a la australiana Alyson Annan (1998 y 2000) y la alemana Natascha Keller (1999).

"Quedé sorprendida por haber recibido tal distinción, estoy muy contenta y espero mantenerme en un nivel alto durante mucho tiempo", comentó la deportista argentina, tras ser consagrada como la mejor. Respecto del partido de mañana, Rognoni se mostró muy recuperada del golpe que sufrió en el último encuentro de la fase clasificatoria ante Rusia, y que la obligó a abandonar la cancha con evidentes gestos de dolor.

"Estoy muy bien y ansiosa por jugar, no veo la hora de empezar el partido", comentó la defensora, quien jugó 120 veces con la camiseta argentina y anotó más de 50 goles.

Entre los títulos que ganó Rognoni, se destacan la medalla de plata en los Juegos Olímpicos de Sydney 2000 y en la Champions Trophy de Macao 2002, además del oro en el mismo torneo en Amsterdan 2001.

La rosarina fue elegida "mejor jugadora del mundo"; Soledad García es la Nº 1 en juveniles

La delantera del club Universitario, Soledad García, por su parte, se impuso entre las sub 23 sobre una lista de candidatas en la que también figuraba su compatriota Claudia Burkart y heredó la distinción que en temporadas anteriores habían ganado la holandesa Stephan Veen (1998 y 2000) y la australiana Jay Stacy (1999). La cordobesa tuvo hasta aquí un mundial impecable, siendo la goleadora absoluta con siete conquistas. Definiciones impecables sumado a maniobras merecedoras de las mejores calificaciones hacen de esta joven una deportista notable que contribuyó a que Las Leonas tuvieran un paso genial por Perth. Soledad no se conforma con ésto y espera coronarlo con un título que Argentina merece porque hasta aquí fue por lejos el mejor equipo del Mundial.

En la categoría a mejor jugador del año en hombres, el ganador fue el alemán Michael Green, quien se impuso en una lista en la que figuraba el goleador argentino Jorge Lombi, mientras que el juvenil distinguido fue el australiano Jamie Dwyer.

Habrá compromisos de menor importancia

Antes de las semifinales se disputarán cuatro compromisos para empezar a determinar posiciones menores en el Mundial. Los primeros juegos programados para mañana corresponden a la lucha del noveno al duodécimo puesto. A partir de la 1.05 se enfrentarán Japón y Escocia mientras media hora más tarde empezarán a jugar Nueva Zelanda y Estados Unidos. En este lote de cuatro, las mejores son las neocelandesas aunque habrá que tener cuidado con las niponas que le arrancaron un empate a Australia.

Después llegará el turno de la disputa del quinto al octavo lugar. Inglaterra y Alemania medirán fuerzas a partir de las 4.05 a la vez que Corea y España harán lo propio desde las 4.35.

LEONAS-AUSTRALIA, FINAL ANTICIPADA

PERTH, Australia.- En una especie de final anticipada, el seleccionado argentino de hockey sobre césped femenino enfrentará a la poderosa Australia, en una de las semi del mundial que se desarrolla aquí. Mañana a las 7 miles y miles de televisores en el país se encenderán (señal de cable TyC Sports) porque este equipo da motivos para pegarse un nuevo madrugón, aunque no tan sacrificado como en otras oportunidades en las que jugó mucho más temprano. Posteriormente (9.35) se jugará la otra semifinal entre Holanda y China.

Las Leonas arriban a este encuentro chivo ante las anfitrionas con el ánimo por las nubes, producto de una campaña perfecta en la primera fase ya que fueron las únicas que sumaron la totalidad de los puntos en disputa. Todas las rivales quedaron rendidas ante las fenomenales chicas orientadas por un DT inteligente como Sergio "Cachito" Vigil. Argentina ganó con 21 unidades el Grupo A del mundial al vencer en los siete compromisos. El comienzo fue ante Nueva Zelanda, donde el 1-0 resultó generoso para las oceánicas debido a la cantidad de chances que Las Leonas dispusieron como para terminar mucho más tranquilas. En ese encuentro se sufrió la importantísima baja de Vanina Oneto, quien quedó al margen del resto de la competencia. El interrogante pasaba por ver cómo reaccionaría el equipo ante semejante problema, pero las respuestas aparecieron inmediatamente. Con un juego arrollador y actuaciones individuales superlativas, especialmente de Soledad García, la goleadora del certamen, Argentina las fue poniendo en fila. Las siguientes víctimas fueron Ucrania (5-1), Alemania (1-0), China (2-0), Escocia (5-0), Corea (2-1) y Rusia (1-0).

Con semejantes números, nuestro equipo tiene todo el derecho del mundo a soñar con el pase a la final por más que enfrente esté la máxima potencia de la especialidad. De todas maneras, Australia no es la misma de antes, lo que quedó demostrado en esta primera fase en la que quedó segunda de Holanda en su Grupo al perder con las "naranjas" por 3 a 1 y cosechar un magro empate con las japonesas.

REUTER

Las Leonas se propusieron ganarle a Australia para llegar a la gran final.

Esta será la gran oportunidad de Las Leonas de tomarse desquite de quienes les quitaron la ilusión de obtener la medalla dorada en los Juegos Olímpicos de Sydney. En aquella oportunidad (año 2000), Australia fue claramente superior aunque en los enfrentamientos posteriores Argentina no perdió. El último choque data de la Champions Trophy de Shangai, donde igualaron 2 a 2. Allí el conjunto nacional fue finalista mientras las campeonas olímpicas debieron conformarse con un inesperado cuarto lugar.

● LOS EQUIPOS

ARGENTINA: Antoniska; Margalot, Rognoni, Aicega, Burkart; González Oliva, Stepnik, Aymar; Masotta, Soledad García y Arrondo. **DT:** Sergio Vigil.

AUSTRALIA: Bonner; Arrold, Taylor, Dobson; Smith, Twitt, Netzler, Harris; Hudson, Powell y Gallagher. **DT:** David Bell.

AVISOS AGRUPADOS - AVISOS AGRUPADOS - AVISOS AGRUPADOS

CARLA TE TOMO LA LECHITA Y TE AGITAS LA CONCH..... BUC S/G 9a21hs ** 4901-7161 **

18 MOROCHA 69 POR DELANTE Y POR DETRAS 1 HS. $25 24hs. 4382-0477

18 Y 19 DIABLITAS DE ROJO PRIV.DOM. 1HS $25 24 HS 4953-9478

AB CHIQUITITAS HACEN Y SE DEJAN HACER TODO 4696-3019

ADRIANA 4381-4343 TODO POR LA COLA *24 hs $10 $15 VALE TODO

MAAD (43) FLAQUITA RUBIA BUCAL+COLA $15+FIESTA 4383-1573

CECI CORRENTINITA SOLO X LA COLITA 1h $20 *4372-0179

EXUBERANTES, SOLITAS Y CALENTITAS-24 HS. DESDE $15 4755-7637

MERY 18 AÑITOS MISIONERITA ACABAS DEVORAS MI COLITA $5 $10 $15 EN MI BOQUITA Y ME... 24 HS. 4371-5784

MADURITAS A ELECCION *****4953-7260*****

RUBIA + MOROCHA SE DAN VUELTA PARA QUE LAS...$10 24hs priv/dom 4686-4561 www.le-rouge.com.ar

DOS SEÑORAS EN P/LIGAS ¡¡ONANISTAS, VICIOSAS!! QUE TE HACEN TEMBLAR!! BUCAL $10 4383-4892

COLITAS ESPECTACULARES Bebitas Pechugonas y Colegiala Ardiente 24 Hs. 4342-9743 $30

ARIANA 22 AÑOS 120-63-100- RUBIA FIESTERA DOBLE PENETRACION $10 - 24HS 4372-6215

BEBOTAS CALIENTES !!! 24 Hs 2x30 PROMO REAL Corrientes 1250 5°C 4381-1701

CARO MISIONERITA FOGOZA COMPLETA PRIVADO DOMIC-HOTEL 4313-1436

BIBI 23 PARAGUAYITA X LA COLITA VALE TODO 1h $20 *4373-6861

AYLEN LOLITA DE LUJO 1º NIVEL 4483-4709 Z/O

MADURA VICIOSA EN P/LIGAS JUEGO CON MI LENGUA VIVAZ EN TU COLITA ¿TE ANIMAS? BUCAL $10 4382-2575

GIMENA NENA DULCE Bucal+69+Colita $20 24 hs. 4612-1627

NATTY TE TRAGA LA LECHITA Y TE ENTREGA LA COLITA $5 $10 24 HS. 4312-7195

DAIA (47) RUBIA GOLOSA 24 HS BUCAL+COLA+B/N+APTOS. 1 HORA=$15 A/A 4381-4954

DULCE MUÑEQUITA CASI VIRGEN **PROMO 1/2H $20 Buc s/glob. 24 hs. TE 4371-4843

** ALE ** RUBIA LOLAS ENORMES VER PARA CREER COMP $20*4373-2798*

Narváez viaja a Italia para defender su cinturón

Omar Narváez, campeón mosca OMB, viaja mañana a Italia para defender por segunda vez la corona ante el italiano Andrea Sarritzu, en pelea a disputarse en Cagliari el 14 del corriente. El chubutense, que ganó la corona el 13 de julio pasado en la reapertura del Luna Park ante el nicaragüense Adonis Rivas, realizó su preparación para la nueva defensa en Córdoba bajo la conducción técnica de Carlos Tello.

En la primera defensa, el 13 de setiembre, el apodado "Huracán" venció por descalificación en el décimo round al marplatense Luis Lazarte.

El récord profesional del argentino es de 12 victorias (7 por nocaut) y 1 empate. Fue 2 veces representante olímpico: en los Juegos de Atlanta 1996 y Sydney 2000.

Sarritzu, en tanto, ostenta un palmarés de 17 victorias (8 nocaut), 1 derrota y 1 empate. Nacido en la isla de Capri y de 26 años, no combatió todavía con rivales de jerarquía.

En su último enfrentamiento se impuso por puntos al ruso Andrey Kostin, obteniendo el título Intercontinental OMB.

Por otra parte, Héctor Velazco, segundo en el ranking mediano OMB (Organización Mundial de Boxeo) entre los welter, tiene chances de pelear en los primeros meses de 2003 por el título mundial, informó el promotor Osvaldo Rivero. Velazco podría combatir con el alemán Bert Schenk, primero en el ranking, ya que el campeón, el invicto namibio Harry Simon, sufrió un accidente que le ocasionó fracturas en brazos y piernas, que lo obligarán a estar largo tiempo inactivo. Además, como en el hecho murieron tres personas, su situación judicial es complicada. La posibilidad cuenta ya con el visto bueno del titular de la OMB, el puertorriqueño Francisco Valcarcel. El púgil oriundo de Villa Gesell, de 29 años, posee un récord de 27 triunfos (12 antes del límite), 2 reveses y 1 empate.

Dallas es el mejor de la NBA y lo ratificó ante Portland

PORTLAND, EU.UU.- Dallas Mavericks continuó su marcha triunfal al vencer a Portland Trail Blazers por 103-88 en el Rose Garden ante 18.500 espectadores y se mantiene como el mejor equipo de la NBA con una marca de 17 triunfos y una derrota.

Dallas tuvo como figura al ala pivote alemán Dirk Nowitzki (24 años y 2,13 metros), quien sumó 26 puntos y también contó con la buena tarea del base canadiense Steve Nash, quien aportó 20.

Para los Trail Blazers, de mediocre marca de siete triunfos y nueve derrotas, la figura fue Rasheed Wallace, goleador del partido con 36 puntos.

En Salt Lake City, Utah Jazz le ganó a Los Angeles Lakers por 93-85 con el aporte de 29 puntos de su astro Karl Malone.

Malone anotó 19 de sus 29 puntos y capturó 10 de sus 15 rebotes en el segundo cuarto y contó con la ayuda de su compañero John Stockton (10 puntos y 11 asistencias). El angelino Kobe Bryant tuvo problemas con su puntería y anotó sólo 5 de 14 tiros y un total de 17 puntos.

Washington Wizards dio la sorpresa al vencer a Detroit Pistons por 88-83, con 21 puntos de Michael Jordan, cuatro de ellos de tiros libres en los segundos finales.

El alero Grant Hill reivindicó su condición de estrella y ante la ausencia de su compañero Tracy McGrady fue el líder perfecto para que los Magic de Orlando vencieses 87-85 a los Knicks de New York.

Hill, que sigue sin recuperarse por completo de sus lesiones de tobillos, anotó 16 puntos y capturó 15 rebotes, su mejor marca en lo que va de temporada, para compensar la ausencia de McGrady, líder de los encestadores de la NBA, que también sufre una torcedura en el tobillo izquierdo.

Otros resultados: Toronto Raptors a New Orleans Hornets por 89-74; Cleveland Cavaliers a Chicago Bulls por 111-101; Phoenix Suns a Memphis Grizzlies, 98-85.

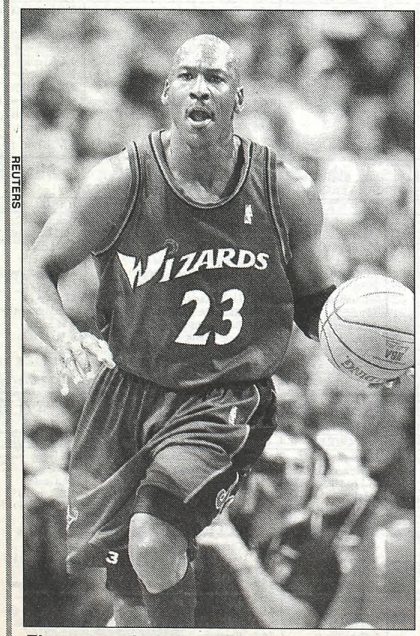

REUTERS

El espectacular Jordan anotó 21 puntos. Figura.

SATANAS LARGO LOS "FIERROS"

Gabriel Raies, múltiple campeón argentino de Rally, anunció su retiro de la práctica activa del automovilismo, tras cosechar 17 títulos de la especialidad, luego de 27 años de actuación ininterrumpidas que lo llevaron a constituirse en uno de los grandes de la historia de la categoría.

Con tan sólo 44 años, "Satanás", como se lo reconoce en el ambiente "tuerca", se despidió junto a sus padres Lidia y Alcides, a quienes dedicó gran parte del agradecimiento por todo lo que colaboraron en su dilatada trayectoria.

También, con emoción, recordó en varias oportunidades a sus hijos Sebas-

Gabriel Raies anunció su retiro de la práctica del automovilismo; obtuvo 17 campeonatos de Rally

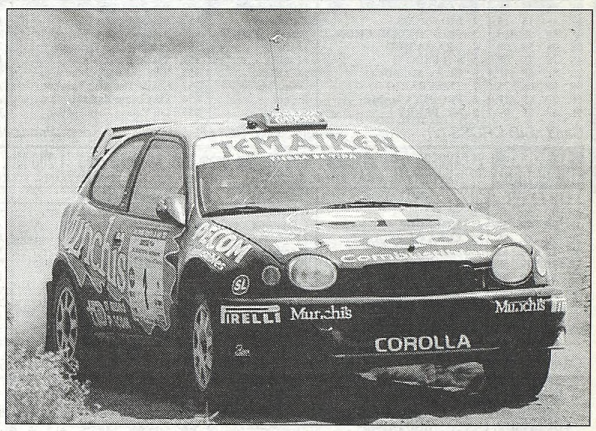

Esta es la última máquina con la que Gabriel Raies celebró varios títulos.

tián y Alejandro y a sus hermanos Juan Pablo y Marcelo, a quienes mencionó como los que colaboraron de alguna u otra manera en la obtención de sus logros.

En una cálida reunión realizada en un local de la Recoleta, Raies tomó el micrófono y anunció que no correrá "nunca más profesionalmente", a la vez que dejó abierta la posibilidad de que lo vuelva hacer en alguna oportunidad ante "alguna invitación especial".

"La decisión fue pensada y elaborada desde hace algún tiempo", señaló Raies, quien recordó en primer término los consejos de su padre Alcides en el comienzo de su actividad cuando le señaló que "debía hacer siempre lo mejor y retirarse a tiempo".

Raies tuvo sus comienzos a los 18 años con un Fiat 128, y consiguió el quinto puesto en Clase B Pista del campeonato cordobés y octavo en el Campeonato Argentino.

Pese a sentirse "en el mejor momento tanto físico como mentalmente", el "campeonísimo" del rally, junto con la despedida anunció que seguirá participando en el automovilismo y en particular en la especialidad, desde otras áreas, tanto como dirigente de la categoría o como director de equipo.

El piloto cordobés, quien compartió jornadas con grandes exponentes de la especialidad como Carlos Garro, Ernesto Soto y el inolvidable Jorge Recalde, entre otros, acumuló desde 1981 hasta el año pasado 17 títulos con diferentes marcas entre las que se destacan Renault con sus modelos R-12, R-18 y Clío, Mitsubishi con su Lancer EVO VI y Toyota, con el Corolla.

El ahora ex corredor se disculpó por las diferencias entabladas en su momento con dirigentes, organizadores y periodistas, que -a su juicio- le sirvieron para proseguir exitosamente su actividad, entre ellas con el Automóvil Club Argentino (ACA).

Precisamente, entre los presentes a la despedida se observó al presidente de la Comisión Deportiva Automovilística (CDA) del ACA, ingeniero Carlos García Remohí.

Raies, hijo de un batallador, polémico y a la vez exitoso promotor y director de equipos de competición, señaló asimismo que "siempre pensé que iba a ganar en el automovilismo, pero también gané más de lo imaginado".

Ben Hur recuperó la memoria y lo celebró frente al Bataraz

Después de varias pálidas, la ciudad de Rafaela tuvo una satisfacción porque su hijo dilecto debutante en la Liga Nacional de Basquetbol se reencontró con el éxito. Ben Hur volvió al triunfo al superar como local a Estudiantes de Olavarría por 89-84, en el partido que completó la sexta fecha de la segunda fase.

El equipo santafesino, que venía de perder tres encuentros consecutivos, se impuso con parciales de 25-20, 41-41 y 67-63.

El encuentro se jugó en el Coliseo del Sur, de Rafaela, y fue arbitrado por Alejandro Chiti y Marcelo Latorre. Tal como marcan los números, el juego fue sumamente equilibrado, con momentos cambiantes. Si bien Ben Hur estuvo en su mayor parte arriba, el Bataraz le planteó dura lucha manteniendo la incertidumbre en el resultado hasta el final.

• **TNA.** Conarpesa-Madryn, líder de la zona Sur, intentará recuperarse cuando visite hoy a Deportivo San Andrés, en el cotejo destacado de la undécima fecha del Torneo de Ascenso. En tanto el puntero de la zona Norte, La Unión de Colón, hará una riesgosa visita a Atlético San Isidro, de San Francisco, Córdoba. El equipo de Madryn viene de perder el invicto como local ante Argentino de Junín por un rotundo 101 a 78 y buscará volver al triunfo ante el 'Depo', que ocupa la última colocación con sólo dos triunfos.

Crónica
PESCA
MAÑANA Y TODOS LOS VIERNES
EN LAS EDICIONES DE
crónica
ENCUENTRE LUGARES, EQUIPOS, EL PIQUE SEMANAL Y TODO LO QUE USTED NECESITA PARA UNA BUENA JORNADA DE PESCA. VISITE NUESTRO PORTAL EN:
www.cronica.com.ar

INCREMENTOS: $ 23.000.-		
1ª	TRIPLE	$ 5.- $ 2.000.-
2ª	DOBLE ESPECIAL	$ 3.- $ 1.000.-
5ª	CUATRIFECTA	$ 2.- $ 1.000.-
9ª	CUATRIFECTA	$ 2.- $ 1.000.-
12ª	DOBLE FINAL	$ 3.- $ 1.000.-
13ª	CUATRIFECTA	$ 2.- $ 1.000.-
POZOS SORPRESA: $ 16.000.-		

Digby encabeza la marcha

Viernes en San Isidro, con trece carreras sobre **arena**, de las cuales la **segunda** se disputa en **Rosario**. También, antes de que arranque el programa norteño, se podrán ver y jugar por **simulcasting** otras dos carreras de la reunión en el **Independencia** *(ver página 25)*.

La central será el **Clásico Urbano de Iriondo** (L), en séptimo turno, 1.400 estructurado como handicap y reservado para todo caballo de cuatro y más años. El top-weight **Digby** manda por su tercero de Mr. Kind a cuatro cuerpos en 1'34"69/100 en un handicap en esta pista con 54,5 kilos, y los tres que agrega mañana no lo aplastarán. Tendrá como principal contrincante a **Con Marchista**, que llega de un tercero en un listado ante First One, del que arribó a cinco largos en 1'23"98/100 sobre la pesada de Palermo con 56,5. Otro con posibilidades resulta **Cassius**, que corrió por última vez a fines de setiembre en un handicap 12 e hiló su segundo triunfo consecutivo en este terreno por 1 1/2 sobre Black Honor en 1'22"11/100, con 57.

EL SALVAVIDAS

¿Y si la clave está en el tiro? Porque esos tres kilos que le viene aliviando el chico Pérez a **MATEITO (10ª el 1)** valdrán, en los 2.000, el doble que en mil cuatro y aledaños, donde el Kitwood rescata una que otra colocación rentada. Así que... ¡ojísimo!

SAN ISIDRO: PROGRAMA COMPLETO PARA LA REUNION DE MAÑANA

1ª CARRERA — Pr. ENGLISH TOUCH (Com. Ap. Doble) - 1.100 Mts. — A las 18.30

(APUESTAS A GANADOR, SEGUNDO, TERCERO, EXACTA, IMPERFECTA Y TRIFECTA - Triple 1er. Pase)

4 ULT.PERF.					ANOTADOS	JOCKEY	e/k.	PADRE-MADRE	CUIDADOR
0S	9S	4S	5S	1	LORD BAN	D.Quintana-3	557	Sun Ban-Cybele	U.I.Brisco
—	—	1S	1S	2	BID CROSS	J.Valdivieso	557	Bid Us-Fingers Cross	Joaquín García
4S	8P	2S	1S	3	PRINCIPITOBUCHON	F.Benítez O.-3	557	Alliage-Made In France	A.A.Saval
6S	9S	5S	0P	4	DRAMATICO	J.Medina	557	Fadeyev-Dam Dramatic	J.J.Benítez
4S	1S	7S	0P	5	SALSERO II	J.Padilla	557	Spazio-Bossa Nova	J.M.Torino
3S	8L	8P	9P	6	EL ACADEMICO	J.C.Méndez	557	Ride The Rails-Villafranca	R.A.González
4P	6P	0S	7S	7	TEMERARIO	O.Guzmán	557	Luhuk-Tempting Thought	A.J.Ferreyra
1P	7P	6P	1P	8	FROSTY CHAMP	R.Cunz	754	Ski Champ-Kalfrost	A.O.Vigil
9L	6P	7P	0P	9	MC PERRY	S.Toscani	557	Lin Yutang-Carmela Bar	Jorge García

Cand.: BID CROSS (2) — *Enem.: Lord Ban (1)* — *Sport: Principitobuchón (3)*

SE CORRE EN ROSARIO

2ª CARRERA — Pr. JOAQUIN LAGOS (Fin. Ap. Doble-Com. Ap. Doble Esp.) - 1.200 Mts. — A las 18.55

(APUESTAS A GANADOR, SEGUNDO, TERCERO, EXACTA, IMPERFECTA Y TRIFECTA)

4 ULT.PERF.					ANOTADOS	JOCKEY	e/k.	PADRE-MADRE	CUIDADOR
3E	9P	6R	4R	1	SILEO	R.Salva	456	El Meteoro-Stroke Lunar	C.A.Arce
5E	2R	4R	2R	2	MOLEQUE	C.Román-4	456	Aspone-Purple Angel	A.Barattucci (h)
9E	5R	4E	0S	3	LUNA OF BEULAH	J.Pérez-4	453	Bullicioso In-Land O.Beaulah	H.R.Macat
4E	5R	8S	8S	3a	SALGAN TOSSI	G.Solís	456	Fury Toss-Pianista	Idem
2R	3R	5R	5R	4	BERRY LI BLUE	P.Capra-4	456	Strawberry Li-Delicity Blue	T.P.Maguirre
5E	5E	6R	7R	5	ZAPA YANT	L.Espinoza	453	Payant-Zapada	R.C.Galeano
6E	5E	7R	8R	6	TOP ROCK	E.Chespe	453	Pop Rock-Torre Stura	C.Balenzuela
8R	0R	7R	5E	7	POTRO NOTABLE	J.A.Benítez	453	Potrillon-La Notable	E.A.Carello
5E	2E	3E	3R	8	EL CAMPESINO	X.X.	653	Gold Trojan-Cumbre	J.C.Cima
2E	7P	4E	4E	9	PICKARESCA LAY	J.C.Torres	550	Laio D.Bamboa-Pickaresca Fum	E.M.Arredondo
—	—	—	4E	10	LENDARIO	M.Fazekas-4	553	Gem Master-Chuqueira	D.R.Cima

Cand.: MOLEQUE (2) — *Enem.: Lendario (10)* — *Sport: Berry Li Blue (4)*

3ª CARRERA — Pr. POTRI PRESS (Fin. Ap Doble Especial - Com. Ap. Doble) - 1.400 Mts. — A las 17.20

(APUESTAS A GANADOR, SEGUNDO, TERCERO, EXACTA, IMPERFECTA Y TRIFECTA - Triplo 1er. Pase)

4 ULT.PERF.					ANOTADOS	JOCKEY	e/k.	PADRE-MADRE	CUIDADOR
—	—	—	2P	1	MISS LIDER	J.Paulé	356	Numerous-Miss Star Leader	A.H.Aldasoro(h)
4S	5S	6S	4S	2	ANGELITA JAZZ	D.Mansilla-4	356	Ataviado-Jazz Time	M.A.Zalazar
—	—	—	2S	3	PUEBLERINA	J.Medina	356	L.Quatorze-P.Noche	J.M.Dulom
9S	0P	6S	7S	4	DONNA MISFIT	M.Paganelli-4	356	Señor Carmel-Misfit Girl	J.C.Macri
—	—	3S	5S	5	VICTORY SWEET	E.Gramática	356	Victory Speech-Dulzura	J.C.E'choury (h)
5S	5S	4S	4P	6	GRAN AMIGA	J.C.Méndez	356	Ride The Rails-La Morosa	J.C.Bianchi
—	—	—	—	7	VISIGODA	P.Falero	356	Roy-Vigorous	O.R.Mansilla
—	—	—	—	8	LONG LEGS	J.Valdivieso	356	Confidential Talk-Loquisima	C.D.Etchech'ry
—	—	—	2S	9	MISS MILSI	J.Lagos	356	Orient Toss-Grand Vedette	G.B.Vivas

Cand.: VICTORY SWEET (5) — *Enem.: Miss Lider (1)* — *Sport: Pueblerina (3)*

4ª CARRERA — Pr. AL VINO VINO (Fin. Ap. Doble - Com. Ap. Doble) - 1.200 Mts. — A las 17.45

(APUESTAS A GANADOR, SEGUNDO, EXACTA, IMPERFECTA Y TRIFECTA - Triple 1er. Pase)

4 ULT.PERF.					ANOTADOS	JOCKEY	e/k.	PADRE-MADRE	CUIDADOR
9S	1P	3P	2S	1	DONNA LIANA	J.Valdivieso	457	Aetola-Donna Carla	O.A.Kalk
0S	2S	2S	1S	2	BELLA BRAULIA	G.Sena	457	Mat Bob-Bella Bionda	J.R.Ubaltón
8S	1S	0S	1S	3	EAST PARADE	E.Gramática	457	Parade Marshal-West Coasi	M.A.García
5P	8S	7L	3P	4	BLACK BEER	G.Solís	457	The Watcher-More Beer	A.Maugeri
—	1P	5P	1S	5	HUA HUM	M.Díaz	457	Danny Jack-Yarquen	N.A.Sorba
2S	3S	1S	1S	6	CURACHA	P.Falero	457	Payan-Cuadrilla	J.C.Maldotti
2S	1S	4S	5S	7	LA COMETA	X.X.	457	Fitzcarraldo-Luna Traviesa	A.F.Gaitán D.

Cand.: DONNA LIANA (1) — *Enem.: Hua Hum (5)* — *Sport: La Cometa (7)*

5ª CARRERA — Pr. BORDO (Fin. Ap. Doble - Com. Ap. Doble) - 1.400 Mts. — A las 18.10

(APUESTAS A GANADOR, SEGUNDO, TERCERO, EXACTA, IMPERFECTA Y CUATRIFECTA)

4 ULT.PERF.					ANOTADOS	JOCKEY	e/k.	PADRE-MADRE	CUIDADOR
9S	8S	3S	3L	1	KISEKI	W.D.Pérez-3	457	Conner-Kirei	A.Palomo
8S	8S	8S	4S	2	BEROLINE	P.Leguizamón-2	457	Ibero-Bordeline..	C.D.Verdasco
4L	4S	3S	0S	3	RIOJANITA	G.Sena	457	Rinconazo-Locktin	A.R.Bani
0S	8S	0S	0S	4	CICA FLAME	F.Lemos	457	Ayrton Flame-Pinta Roja	H.F.Díaz
—	—	0P	0S	5	TAN ATENTA	P.Robles	457	Beau Sultan-Galanta	M.A.Gómez
2P	4P	5S	6S	6	ESCODA	P.Falero	457	Roy-Escola Do Samba	J.C.Maldotti
—	9S	7S	0S	7	VERY RICH	C.Sánchez-4	457	Ride The Rails-Very Witty	J.L.Carrizo
0S	8S	6S	5S	8	FUINA	L.Coria	457	Parade Marshal-Funesta	H.D.Nicodemo
9P	0P	0P	9S	9	LA ESTAMPIDA	M.Méndez	457	El Sembrador-Proud Lady	W.O.Larriñaga
6P	3P	2L	2L	10	MISS BENDITA	A.Giorgis	457	Mirfak-Lucky Bless	M.A.Nievas
—	—	—	0S	11	BRAVILLA	C.Enríquez-4	457	Passport-Tarantaise	A.R.Abrales

Cand.: ESCODA (6) — *Enem.: Miss Bendita (10)* — *Sport: Kiseki (1)* — *Lan.: Beroline (2)*

6ª CARRERA — Pr. FRADIN (Fin. Ap. Doble - Com. Ap. Doble) - 1.200 Mts. — A las 18.35

(APUESTAS A GANADOR, SEGUNDO, TERCERO, EXACTA, IMPERFECTA Y TRIFECTA - Triplo 1er. Pase)

4 ULT.PERF.					ANOTADOS	JOCKEY	e/k.	PADRE-MADRE	CUIDADOR
7S	3S	7S	5S	1	FIGHTER BOY	P.Falero	457	Ball Fighter-Man's Filly	J.A.Lema
0L	0L	3L	7L	2	BATICA	A.Cabrera	454	Bat Atico-Lazy Luna	R.S.Medina
9S	5S	6S	8S	3	POETA SECRETO	M.Jaime-3	457	Cip Gene-Poesia Secreta	G.Ríos
7L	1L	0S	8L	4	ERGASTOLO	A.Acuña-3	457	Dancing Dowser-Jota Real	H.O.Galván
8S	5S	3S	4S	5	RESALIX	M.Londaitz	457	Prince Boy-Salix	E.D.Ludueña
6S	3E	3E	5E	6	ES UN LUCERO	J.Noriega	457	Equalize-Luna Candida	E.W.Guise
5L	5L	7P	8S	7	ROCKY COIN	M.Paganelli-4	454	Rocket-Half Pennies	J.J.La Rosa
3P	7S	6P	5S	8	FEU	J.Valdivieso	457	Beau Sultan-Media Luz	A.J.Encina
3S	7S	1S	7S	9	OUR PARADE	M.Cafere	457	P.Parade-H.Temple	M.A.Gómez

Cand.: FIGHTER BOY (1) — *Enem.: Resalix (5)* — *Sport: Feu (8)*

7ª CARRERA — CLASICO URBANO DE IRIONDO (L) (Fin. Ap. Doble - Com. Ap. Doble) - 1.400 Mts. — A las 19

(APUESTAS A GANADOR, EXACTA, IMPERFECTA Y TRIFECTA - Cuaterna 1er. Pase)

4 ULT.PERF.					ANOTADOS	JOCKEY	e/k.	PADRE-MADRE	CUIDADOR
0P	2S	2S	3S	1	FORTY EDITADO	J.Noriega	452	Roar-Edith P.	J.C.E'choury (h)
8S	3S	1S	1S	2	CASSIUS	P.Robles	454½	Rainbow Corner-Caravel	Idem
3S	1S	7P	7S	3	HIGH CORSARO	P.Falero	454½	Il Corsaro-High Ornella	O.R.Mansilla
6P	1P	1S	3P	4	CON MARCHISTA	G.Sena	455	Conf'tial Talk-Marcha Toss	J.C.Repossi
3L	3S	9S	1L	5	SECRETORA	A.Tajomisski	550	Ibero-Secret Light	H.H.Artigas
7P	4L	2L	3S	6	DIGBY	J.C.Méndez	457½	Romarin-Parigina	R.Pellegata

Cand.: DIGBY (6) — *Enem.: Con Marchista (4)* — *Sport: Cassius (2)*

8ª CARRERA — Pr. FORT NIGHT (Fin. Ap. Doble - Com. Ap. Doble) - 1.200 Mts. — A las 19.25

(APUESTAS A GANADOR, SEGUNDO, TERCERO, EXACTA, IMPERFECTA Y TRIFECTA - Triple 1er. Pase)

4 ULT.PERF.					ANOTADOS	JOCKEY	e/k.	PADRE-MADRE	CUIDADOR
5P	7S	6S	4S	1	PHILLIPUS	L.Ceballos-4	557	Frequent-Valletta	L.J.Duggan
6P	8S	7S	3P	2	ARDIENTEMENTE	R.Cunz	557	Late As Usual-Sonriéndome	E.N.Siele
0S	0S	0S	4S	3	RINCON BATE	L.Stoppini	557	Bullicioso In-Alpha Master	R.S.Semino
0S	0P	0P	2P	4	EL NAIPE	M.Loza-2	557	Lookin'thebigone-Otorgada	J.J.La Rosa
0P	9S	2S	9S	5	ROYAL EGG	P.Falero	557	Royal Martial-Ski Dulce	H.S.Rodríguez
5S	0P	6S	6S	6	PERSIAN TIGER	H.Calvente	557	Storm Tiger-Crystalaction	R.F.Morales
—	0S	7S	9S	7	SOY MARTIR	A.Giorgis	557	Montreal Marty-Soy Macanuda	M.C.Denápole
—	—	3S	0S	8	PHARTHOS	A.Tajomisski	557	El Científico-Cuadriculada	H.E.Serratto
4L	6L	4S	7S	9	PLAYERO HEI	F.Benítez O.-3	557	Heist-Molly	G.B.Vivas
—	—	—	0P	10	PRIDE RUNNER	J.Medina	557	All Pride-Running Girl	J.M.Dulom
—	—	—	—	11	BEAU DANDY	M.Londaitz	557	Beau Sultan-Candyku	E.D.Ludueña
0S	2S	2S	4S	12	FUN MARSHALL	J.Zunino	557	Parade Marshal-Funesta	O.L.Laxalde
—	2L	9P	3L	13	YORK BLOOM	P.Robles	557	York Shire-Sweet Bloom	J.O.Tavella

Cand.: FUN MARSHALL (12) — *Enem.: Beau Dandy (11)* — *Sport: Royal Egg (5)*

9ª CARRERA — Pr. ALY SUN (Fin. Ap. Doble - Com. Ap. Doble) - 1.400 Mts. — A las 19.50

(APUESTAS A GANADOR, SEGUNDO, TERCERO, EXACTA, IMPERFECTA Y CUATRIFECTA)

4 ULT.PERF.					ANOTADOS	JOCKEY	e/k.	PADRE-MADRE	CUIDADOR
3S	0S	5S	2S	1	LO CHAMP	P.Robles	356	Lode-Tina Champ	J.C.E'choury (h)
9S	5S	4S	7S	2	BAND RED	J.Noriega	356	Bandar-Rentera	A.F.Quinteros
4S	4S	1S	5S	3	LORD ALEXANDROS	J.Lagos	356	Lord Hailey-Pur Amour	J.A.Pérez
5L	6L	3L	3S	4	DON BIOY	L.Stoppini	356	Payant-Pamplinas	J.G.Flores
1P	0P	6P	5S	5	MELODICO KIT	M.Sarati	356	Kitwood-Melódica Talk	F.A.Martucci
—	1S	8S	4S	6	FANTASMA	P.Falero	356	Rampart Road-Fantastica	J.C.Maldotti
5S	2S	1S	6S	7	PURITANO	C.Medina	356	Merlin-Nortada	E.M.Bani
1L	3S	5S	8L	8	GRANT LEITO	J.Paulé	356	Smigrant-Luna	A.H.Aldasoro(h)

Cand.: LO CHAMP (1) — *Enem.: Fantasma (6)* — *Sport: Grant Leito (8)* — *Lan.: Band Red (2)*

10ª CARRERA — Pr. PECUANIME (Fin. Ap. Doble - Com. Ap. Doble) - 2.000 Mts. — A las 20.15

(APUESTAS A GANADOR, SEGUNDO, TERCERO, EXACTA, IMPERFECTA Y TRIFECTA - Triplo 1er. Pase)

4 ULT.PERF.					ANOTADOS	JOCKEY	e/k.	PADRE-MADRE	CUIDADOR
0P	3P	3P	7P	1	MATEITO	W.D.Pérez-3	356	Kitwood-Precocity	J.L.Palacios
0S	0S	7P	8S	2	ASAMBLEISTA	J.C.Méndez	356	El Aventurado-Bien Elegida	E.J.Sauro
0L	0L	4L	5S	3	POTRO BAT	A.Rivero	356	Potrillon-Sun Thunder	C.J.Giani
4S	2S	2S	5S	4	EL CORRENTOSO	J.R.Méndez	356	Octante-Correntosa Soy	A.R.Bani
9S	5L	3P	2L	5	POTRO BOB	P.Sotelo	356	Bordeaux Bob-Potriball	R.O.Babera
7S	6S	3S	0S	6	ENTRE PARENTESIS	A.Duarte	356	Stom Tiger-Tigkler Tinmes	R.Cisneros
—	5P	3S	9S	7	PULPY MARSHAL	P.Falero	356	Parade Marshall-Pulseada	V.Sanguinetti
—	0S	8S	4S	8	HERALDICO	J.Lagos	356	El Aventurado-Blasonada	E.M.M.de Hoz
0S	7S	7S	0S	9	MURGUISTA	D.Quintana-3	356	El Asesor-Track Star	R.A.Siniani
0S	9S	4S	2P	10	PERFECT PARTY	J.Medina	356	Perfect Parade-Wild Party	C.D.Etchech'ry
4P	2L	4L	4L	11	BAILOTEO TOM	J.Valdivieso	356	Shy Tom-Batty Bailantera	R.M.Bullrich
2S	5S	4L	3S	12	EL CORSARIO II	J.Paulé	356	Potrillon-La Quirowa	E.V.Boni
7S	7S	7S	9S	13	RUDOLF BAN	A.Tajomisski	356	Suni Ban-Atlantic Queen	R.Baustián

Cand.: PERFECT PARTY (10) — *Enem.: El Correntoso (4)* — *Sport: El Corsario II (12)*

11ª CARRERA — Pr. IN THE MEADOW (Fin. Ap. Doble - Com. Ap. Doble) - 1.200 Mts. — A las 20.40

(APUESTAS A GANADOR, SEGUNDO, TERCERO, EXACTA, IMPERFECTA Y TRIFECTA - Triple 1er. Pase)

4 ULT.PERF.					ANOTADOS	JOCKEY	e/k.	PADRE-MADRE	CUIDADOR
7P	1S	0S	8S	1	CARISSIMO CAPO	D.Ramella	656	Caro Lover-La Importante	N.d.Elordieta
6S	3S	3S	2S	2	ANTILLANCA	P.Falero	654	Alycar's Groom-Timiah	J.M.Lofiego
1S	5S	0S	0P	3	PEDIGUEÑO	J.Medina	657	Picayo-La Gauchada	R.L.Arrativel
1P	0S	7S	8P	4	BAG EMILIA	W.Aguirre	656	Bagnoli-Emilita Noble	M.c.J.Sumpf
—	1S	8S	9S	5	QID MANVID	X.X.	557	Basim-Noilly	J.A.Sánchez
0P	9L	6L	2L	6	BAKO RIN	G.Mansilla	553	Rincón Franco-Hurry In	D.M.Torres
0S	6S	4P	6L	7	SHY LADINA	M.Ferreyra	656	Shy Tom-Lady Toss	A.Varela (h)
8S	7S	0S	0S	8	BINTI JUA	F.Benítez O.	654	All Pride-Marnia	H.S.Rodríguez
0S	0S	0S	2P	9	CHICAGO BOY	J.Zunino	557	Interprete-La Economista	F.R.Baigorria
2L	8L	7P	8P	10	KILLING TOSS	M.Méndez	556	Fine Toss-My Kind	O.D.López

Cand.: ANTILLANCA (2) — *Enem.: Chicago Boy (9)* — *Sport: Qid Manvid (5)*

12ª CARRERA — Pr. ROYAL MARTIAL (Fin. Ap. Doble - Com. Ap. Doble Final) - 1.600 Mts. — A las 21.5

(APUESTAS A GANADOR, SEGUNDO, TERCERO, EXACTA, IMPERFECTA Y TRIFECTA)

4 ULT.PERF.					ANOTADOS	JOCKEY	e/k.	PADRE-MADRE	CUIDADOR
—	9P	0S	0S	1	DANTINO	J.Zunino	457	Candy Stripes-Darlene	G.E.Scarpello
9S	2L	2P	6L	2	AMENAZADOR	D.Gauna-3	457	Greenjinsky-Mi Tostada	M.C.Denápole
—	—	—	4S	3	OCTAVIO	J.Noriega	457	Fitzcarraldo-Lucina	E.A.López
—	—	—	—	4	BILLAR JET	P.Robles	457	Just In Jet-C. Toss	F.O.Tavella
—	—	6S	4S	5	REINTEGRADO	J.C.García	457	Ride The Rails-Riding	J.C.Etchechoury
—	—	—	8S	6	BORN TO DANCE	P.Falero	457	Engrillado-Dance All Night	G.B.Vivas
4S	3S	3S	4S	7	STEAD LEVEL	L.Carabajal	457	Level Land-Steady	J.L.Palacios
—	—	—	7S	8	CHISTOSO	J.Paulé	457	Ride The Rails-B. Light	A.E.Mihura (h)
—	7S	0P	0P	9	EN BRONCADO	A.Glades	457	Engrillado-Preciada	V.H.Salvi
2S	2S	3P	5S	10	FORTY MAITEN	A.Duarte	457	Roar-Maille	H.H.Fajardo
0S	5S	7S	4S	11	BIG SECRET	R.Joselli	457	Confidential Talk-Jainville	A.Palomo
—	—	5S	2S	12	BONACHON II	J.Valdivieso	457	Southern Halo-Bonaventura	D.E.Pascual

Cand.: BONACHON II (12) — *Enem.: Octavio (3)* — *Sport: Reintegrado (5)*

13ª CARRERA — Pr. BAT CANA (Fin. Ap. Doble Final) - 1.400 Mts. — A las 21.30

(APUESTAS A GANADOR, SEGUNDO, TERCERO, EXACTA, IMPERFECTA Y CUATRIFECTA)

4 ULT.PERF.					ANOTADOS	JOCKEY	e/k.	PADRE-MADRE	CUIDADOR
7S	5S	6L	3L	1	LEONA REX	C.Aranda	557	L'Express-Chubut	J.A.Pérez
2S	9S	5S	0S	2	A LA VINAGRETA	R.Villagra-3	557	Sonus-Vinagrette	N.E.Bustos
0S	6S	3S	0S	3	MISS SARA	M.Londaitz	557	Numerous-Sara Gold	J.A.Gardel
—	—	—	1S	4	BEE TYPE	P.Falero	557	Cameo Type-Avejota	E.E.Romero
5S	8S	0P	3P	5	ORIANA OCA	W.Armando	557	Awesome Gold-Osa Oca	O.D.Réhora
4S	2S	0S	6S	6	CRIS RUN	J.Padilla	557	Creativity-Dexana	A.R.Meyer
5S	2P	3P	5P	7	TENDER PROSPECT	F.Benítez O.-3	557	Choir Prospect-Amarra	A.R.Labaqui
3S	1S	0S	5S	8	GREENNES	G.Sena	557	Greenjinsky-Pirada	O.E.Cajes
1S	4S	8S	3S	9	LETRADA RAK	L.Stoppini	557	Mubarak-Signoria	M.R.Ferreyra
5S	0S	2P	2P	10	MI DAEMONA	J.Valdivieso	657	Perfect Parade-Daemona	R.García
7S	5L	1P	8S	11	AMAZONIS	D.Quintana-3	557	The Watcher-Sirenaica	A.M.Calcagno
6S	9S	0S	9S	12	CONDESA TOSS	A.Tajomisski	557	Nippon Toss-Condesa Been	C.J.Bastiani
2L	2P	4P	5S	13	VIOLET ROSE	X.X.	657	Firery Ensign-Violet	E.A.Mihura (h)
2P	2S	2S	1S	14	GRAN BALU	W.D.Pérez-3	557	Balu-Best Score	E.D.Ludueña
5P	4P	2P	1P	15	BOMBAZA LINDA	L.Ceballos-4	657	Bombazo Toss-Fait Tout	J.C.Talotti

Cand.: ORIANA OCA (5) — *Enem.: Letrada Rak (9)* — *Sport: Mi Daemona (10)* — *Lan.: Cris Run (6)*

Cada vez se hunde más guita en los pozos

✓ LOTO YA ANDA POR LOS 4,6 MILLONES

TRADICIONAL
33 36 38
05 08 20
Con 6 aciertos
$ 1.679.267: vacante
con 5 aciertos
$ 3.217: 3 apuestas
con 4 aciertos
$ 19: 248 apuestas

DESQUITE
33 19 36
39 24 25
Con 6 aciertos
$ 2.905.111: vacante
Yapa I
$ 33.333: 3 apuestas
Yapa II
$ 490: 204 apuestas

SALE O SALE
01 08 14
23 44 02
Con 5 aciertos
$ 16.387: 5 apuestas

✓ QUINI SEIS SUPERO LA BARRERA DE LOS 11 GARROTES

TRADICIONAL
29 14 07
27 41 11
Con 6 aciertos
$ 2.607.221: vacante
con 5 aciertos
$ 253: 19 apuestas
con 4 aciertos
$ 4: 846 apuestas

REVANCHA
10 04 35
36 07 32
Con 6 aciertos
$ 5.685.973: vacante

LA SEGUNDA
42 23 43
03 09 12
Con 6 aciertos
$ 3.128.765: vacante
con 5 aciertos
$ 1.205: 4 apuestas
con 4 aciertos
$ 6: 347 apuestas

SIEMPRE SALE
42 31 16
30 34 10
Con 5 aciertos
$ 51.118: 2 apuestas
PREMIO EXTRA
Con 6 aciertos
$ 579: 518 apuestas

Rosario: dueto en simulcasting

El programa en el **Independencia**, de Rosario, en un inhabitual viernes, consta de ocho carreras entre las 15.10 y las 19.05, y tres de ellas se podrán jugar en simulcasting, una, el Premio Joaquín Lagos, a las 16.55, directamente integrada al programa de San Isidro en segundo término, mientras que las dos restantes -segunda y tercera- se adelantan al programa norteño. En quinto término se disputará el **Clásico Carlos Pellegrini**, sobre 2.100 metros, habilitado para todo caballo de tres y más años a peso por edad. Otra carrera se importancia es la de segundo término, el **Especial Ex Presidentes del Jockey Club de Rosario**, sobre 1.200 metros, un handicap para todo caballo de tres y más años.

2ª CARRERA ESPECIAL EX PR. DEL J.CL.DE ROSARIO (Com. Ap. Doble) - 1.200 Mts. A las 15.40
(APUESTAS A GANADOR, SEGUNDO, TERCERO, IMPERFECTA Y TRIFECTA)

4 ULT.PERF.					ANOTADOS	JOCKEY	e/k.	PADRE-MADRE	CUIDADOR
8E	0P	3E	1R	1	**INTERBRUJO**	J.Pérez	3/53	Interprete-Que Bruja	C.B.Fuentes
3S	4S	4P	7S	2	**LE GARDIEN**	A.J.Martínez	6/58	Rainbow Corner-G. Real	C.L.Monzón
1R	8S	8S	3R	3	**EL REVIRE**	C.Román	5/53	Contested Bid-Tempolina	A.R.Coria
0R	4R	1R	0S	4	**ASTUTO NIB**	L.Espinoza	5/55	Algenib-Asgute	J.A.Herrera
1R	1R	1R	4R	5	**REY DE LA NOCHE**	C.Piazza	6/57	Grey Owl-Red Cherry	D.R.Cima
3S	3P	4P	2P	6	**REPORTER**	M.Fazekas	4/53	Lin Yutang-Requete	A.Barattucci (h)
7P	8P	4P	3E	7	**ORANGE JUICE**	J.A.Benitez	9/56	Southern Halo-Orobena	D.R.Cima
6P	6S	7S	5P	8	**EL CARLO**	G.Solis	4/56	Equalize-La Carina	Idem
3E	4R	4R	5R	9	**MOQUEHUE**	J.C.Torres	6/55	Alydar's Groom-Girl In Love	C.B.Fuentes
1R	0R	5R	2R	10	**EL BURLADOR**	R.Salva	9/57	Octante-No Alborotes	R.H.Abello

Cand.: EL BURLADOR (10) *Enem.: Rey de la Noche (5)* *Sport: Moquehue*

3ª CARRERA Pr. ALFREDO J. ROUILLON (Fin. Ap. Doble) - 1.400 Mts. A las 16.10
(APUESTAS A GANADOR, SEGUNDO, TERCERO, IMPERFECTA Y TRIFECTA)

4 ULT.PERF.					ANOTADOS	JOCKEY	e/k.	PADRE-MADRE	CUIDADOR
7P	3P	4R	1R	1	**PAPARAZZI**	M.Fazekas-4	6/58	Southern Halo-Patisserie	D.R.Cima
0R	7S	6R	8R	2	**EL PICADOR**	C.A.Fer'dez-4	6/58	El Embajador-La Ferme	C.A.De La Mata
0L	6P	5R	8P	3	**CON ADELANTO**	P.Carrizo-4	10/55	Con Horario-Ispalina	J.P.Dalmau
4P	1R	2R	3E	4	**APACIBLE TOSS**	J.Pérez-4	5/56	Simple Toss-Anilina	Idem
3R	8R	8R	5R	5	**SILVER TRAIL**	J.C.Torres	5/56	El Químico-Senteur	C.B.Fuentes
3R	4R	6R	4E	6	**PAYA PAU**	L.Espinoza	6/56	Payañato-Old Anga	R.C.Galeano
9R	9R	5R	3R	7	**NEW DOLLAR**	D.Echeverría-4	5/56	Payant-Dollar Lady	J.C.Centurión
7R	2R	5R	2R	8	**BIEN LLEVADO**	P.Capra-4	5/56	Ride The Rails-Musicomania	T.P.Maguirre
8E	9R	0R	7E	9	**FAIR FLY**	C.Román	7/56	Fatly-Frida Kahlo	E.J.Romero
6R	6R	8R	1R	10	**LUTADOR**	A.J.Martínez	5/58	Gem Master-Debochada	M.R.Ferraguti

Cand.: APACIBLE TOSS (4) *Enem.: Paparazzi (1)* *Sport: Bien Llevado (8)*

DE VUELTA AL TRONO

Tras su quinto de Don Cartero en el Gran Premio Joaquín V. González, de La Plata, el alazán **Rey Rex** -pese a dar kilos; corrió con 59,5- recuperó ayer su ritmo ganador al prevalecer por largo y medio sobre **Emirato** en el **Handicap Pipiolo**, sobre la arena de **San Isidro**. En una categoría más a su alcance, no tuvo mayores inconvenientes por los 400 metros más y vino entretenido durante la mayor parte del desarrollo, para colocarse a tiro de atropellada cuando promediaba la recta final. Hasta allí, **Talkative** indicaba el camino seguido por **Amerindio**, con el de **Juan Carlos Maldotti** sexto.

Al ingresar al último codo, Rey Rex, siempre corriendo por el primer carril, ganó una ubicación al superar la línea del quinto **Pure Halo**, en tanto Talkative se sacudía a Amerindio, para intentar escaparse en la recta. Pero pronto tuvo a Rey Rex segundo por dentro y de atropellada se sumó por fuera Emirato. A 200 del disco dominó Rey Rex a Talkative y luego lo imitó Emirato, los que lo dejaron en la tercera chapa a tres del escolta. Todo, en 2'01"66/100 con fuerte viento en contra en el opuesto y el codo de Acassuso.

Octava victoria para el hijo de **L'Express** en veintidós salidas y alegría en la gente del **Américo A.**, que cobró a $ 3,00 en condición de favorito.

● ***Saetazos:*** Tres victorias de **'Carly' Etchechoury** (Forty Lista, $ 3,45; The Student, $ 2,30; Mr. Saeta, $ 3,35), dos de **Falero** (El Cántaro, $ 1,95; Rey Rex, $ 3,00) y otras dos del padrillo **Numerous** compartidas con el **Firmamento** como criador (Miss Lumi, $ 9,15, y Mr. Saeta) fueron las notas de ayer en **San Isidro**, con el agregado de que Mr. Saeta fue **nuestro *Salvavidas***. Se recaudaron **734.394** pesos en 12 carreras. No sólo no hubo dividendos de cuatro cifras, sino que reinaron los favoritos: siete sobre trece. El mayor sport lo deparó esa Miss Lumi.

● ***Tos:*** La menor cantidad de SPC en training en las mañanas de **La Plata** causa preocupación entre profesionales y dirigentes, por la merma en la anotaciones. Es producto de una **epidemia de tos** que parece querer propagarse por la Villa Hípica y los studs circundantes. El circo sureño, luego del problema ocurrido en Palermo por los ejemplares que vinieron de Córdoba contagiados de anemia infecciosa y debieron ser sacrificados por el Senasa, implementó un control sanitario por todos los studs y el parque caballar en general, que incluye vacunación y análisis de sangre.

● ***Terrible:*** La mejor potranca de la generación, **Miss Terrible**, candidata insustituible a ganar la Copa de Plata del domingo en San Isidro, finalmente no correrá, ya que sus nuevos propietarios decidieron llevarla a los Estados Unidos. El enfrentamiento con su compañera de sedas, la invicta **Empeñosa Fitz**, pues, no se dará, para alegría del trainer **Miguel Angel García**, que prefería evitarlo. El jockey Edgardo Gramática había elegido para correr a Miss Terrible y ahora montará a la tordilla. Eso sí, lástima por nuestros aficionados.

QUINIELA

(Vespertino de Ayer) A-B-G-T

1º	1881	11º	9549
2º	0526	12º	0915
3º	6163	13º	0058
4º	9552	14º	0351
5º	7628	15º	2324
6º	5689	16º	7576
7º	7324	17º	8765
8º	8369	18º	1834
9º	3219	19º	0611
10º	7715	20º	1963

QUINIELA

(Nocturno de Ayer) L-V-V-Z

1º	6286	11º	3649
2º	2416	12º	3177
3º	4097	13º	4014
4º	4215	14º	9367
5º	2524	15º	7850
6º	1442	16º	5526
7º	0898	17º	4832
8º	5608	18º	1971
9º	9697	19º	6325
10º	5525	20º	5765

PROVINCIA

(Vespertino de Ayer)

1º	3877	11º	9837
2º	4286	12º	9728
3º	8107	13º	2322
4º	1246	14º	1150
5º	4416	15º	8253
6º	0895	16º	2945
7º	3122	17º	2141
8º	5375	18º	4327
9º	6175	19º	9680
10º	7464	20º	8315

PROVINCIA

(Nocturno de Ayer)

1º	8144	11º	9390
2º	7085	12º	4319
3º	6400	13º	6360
4º	0908	14º	5370
5º	4278	15º	6727
6º	4478	16º	1459
7º	6896	17º	4483
8º	3810	18º	1265
9º	0048	19º	8052
10º	3660	20º	2914

QUINIELA POCEADA

(Sorteo de Ayer)

08 - 14 - 15 - 16 - 24 - 25 - 26 - 32 - 42 - 45
49 - 50 - 52 - 65 - 67 - 71 - 77 - 86 - 97 - 98

Letras: L - V - V - Z

Con ocho aciertos: Vacante:.....$ 253.682,80
Con siete aciertos: Vacante:.....$ 14.362,38
Con seis aciertos: 23 apuestas: C/una:....$ 224,64

LOTERIA DE CORDOBA

(Sorteo de Anoche)

1º con $	300.000	35539	11º con $	600	16531
2º " $	21.000	15688	12º " $	600	34426
3º " $	12.000	31204	13º " $	600	21218
4º " $	6.000	11122	14º " $	600	24065
5º " $	3.000	25173	15º " $	600	01601
6º " $	900	44800	16º " $	600	25056
7º " $	900	05196	17º " $	600	49769
8º " $	900	34787	18º " $	600	48194
9º " $	900	25996	19º " $	600	37819
10º " $	900	29056	20º " $	600	11706

MONTEVIDEO

(Sorteo de Ayer)

1º	663	11º	514
2º	110	12º	515
3º	176	13º	104
4º	503	14º	063
5º	447	15º	485
6º	417	16º	292
7º	146	17º	344
8º	320	18º	495
9º	053	19º	162
10º	796	20º	995

LA SOLIDARIA

En el sorteo realizado anoche salieron favorecidos los números:

17247 (46)

Cinco cifras más complementario: **$ 270.000.** Cinco cifras: **$ 20.000.** Cuatro: **$ 250.** Tres: **$ 25.** Dos: **$ 5.** Ultima: **$ 1.** Complementario: **$ 2.** Aproximación anterior y posterior a las cinco cifras **$ 50.**

EL GLOBO DE LA SUERTE

HOY: QUINIELA NACIONAL - 20 PREMIOS - 22 Hs.
HOY: QUINIELA BONAERENSE - 20 PREMIOS - 22 Hs.

MAÑANA: QUINIELA NACIONAL - 20 PREMIOS - 14, 17.30 y 22 Hs.

Favoritos a la grande			El dato de CRONICA		
24	46	65	14	53	72

MAÑANA: QUINIELA BONAERENSE - 20 PREMIOS - 14, 17.30 y 22 Hs.

Favoritos a la grande			El dato de CRONICA		
12	28	53	03	11	56

MAÑANA: SANTIAGO DEL ESTERO - 20 PREMIOS - 23 Hs.

Favoritos a la grande			El dato de CRONICA		
12	36	53	15	49	76

Lotería de la Provincia

La emoción de jugar y ayudar

los que juegan,
los que estudian,
los que crecen,
los que necesitan,
los que dan.

Crónica con Ritmo

"Pampita" Bailó con Yerba Brava

EL GRUPO CAUSO SENSACION EN EL CASAMIENTO DE LA MODELO

Yerba Brava fue confirmado el sábado 30 de noviembre como el grupo "top" para un sector de la sociedad en el que se codean millonarios, empresarios, polistas y altas figuras de la moda. No sólo porque fue el grupo contratado especialmente para la fiesta de casamiento de la modelo **Carolina "Pampita" Ardohain y Martín Barrantes**, sino por todo lo que le tocó vivir durante y después del show. Nadie dejó de bailar cuando tocaba y fue evidente que la gran mayoría de los presentes conocía sus temas.

Los integrantes del grupo no podían creer que la mismísima "Pampita", acompañada por quien hoy es su marido, hubiera ido a la oficina de "Púa producciones" para contratarlos. Como tantas jovencitas a lo largo del país, una de las modelos más cotizadas de la Argentina se declaró fanática de esta banda tropical, ubicada entre las pioneras de la "cumbia villera" y que hoy por hoy está incursionando en otros ritmos.

"Pampita" y Martín Barrantes saludaron al grupo por la tarde, ya casados, en la estancia "El Pucará", de la familia del novio (en Tres Lomas, cerca de la ciudad bonaerense de Trenque Lauquen), cuando los músicos fueron a probar el sonido. Entonces también redondearon lo que sería una parte del show musical, que fue una absoluta sorpresa para todos los invitados.

La fiesta se desarrolló en una enorme carpa acondicionada especialmente y el escenario se armó a un costado, pero disimulado por una tela. En determinado momento se anunció que Martín Barrantes, amante de la música, había armado un grupo y que quería presentarlo. Entonces se descorrió el "telón" y apareció el flamante marido de "Pampita" luciendo una remera de Yerba Brava y, micrófono en mano, comenzó a cantar "El pibe cantina", el primer gran éxito del grupo.

Enseguida subió también "Pampita" al escenario y luego ella cantó "Vamos a bailar", el tema que más le gusta. La modelo y Barrantes ya no se bajaron del escenario. En determinado momento se sumó a ellos el modelo **Iván de Pineda**, que también conocía de memoria todos los temas de Yerba. Abajo bailaban desenfrenadamente **Huberto Roviralta, Pancho Dotto** y todo su elenco de modelos, entre otros.

Según trascendió, muchos grupos -incluidos algunos de primerísimo nivel- se ofrecieron para tocar (y gratis) en el casamiento de "Pampita", pero ella sólo quiso a uno, Yerba Brava, al que le pagó el show. El grupo le dedicó toda la noche y le regaló el Disco de Oro que había recibido días antes de la compañía por las ventas de su última placa, grabado en vivo. Fue firmado por todos los músicos. La modelo lloró, emocionada, cuando se lo entregaron. En ese momento lucía una remera de Yerba sobre su vestido de novia.

Más tarde, los músicos de Yerba Brava presentaron a sus colegas de Rastafá -que hicieron temas de su primer disco-, y luego disfrutaron de la fiesta con todos los invitados. Acostumbrados al asedio de la gente, especialmente de las jovencitas, igual se sorprendieron por el fervor de la gente, entre ellos de muchas modelitos. Por eso, también para ellos fue una noche inolvidable.

SE COMENTA QUE

...Miguel "Conejito" Alejandro le puso experiencia, corazón y mucha plata al nuevo disco de Banda XXI, el grupo que produjo en su Río Cuarto natal y que en pocos años se convirtió en gran sensación en casi todo el país. La idea del cantante es que con esta placa la banda termine de conquistar las zonas que le faltan y se convierta en número uno absoluta.

***

...Leader Music espera ansioso la salida del nuevo disco de Leo Mattioli, previsto para 15 días y asegura que están muy avanzadas las negociaciones para renegociar el contrato que los une. Ayer hubo una reunión en el sello por este tema, con la participación del cantante y su representante, Marcelino Pandiani.

***

...el vocalista santafesino debía someterse ayer a una sesión fotográfica para elegir luego el arte del disco, pero como tuvo erupciones en la cara no se podía afeitar y todo quedó para la semana próxima.

***

...la gente de Yerba Brava organizó "La noche soñada", un concurso destinado a las fans del grupo, quienes deben llamar de lunes a viernes a la oficina del representante (4371-3435), sólo de 14.30 a 15.30 y elegir con qué integrante quieren pasar su "noche soñada". A quien llame le pedirán los datos y le darán un número para el sorteo a realizarse el 25 de diciembre y cuyo resultado será publicado en "Crónica con Ritmo" el jueves 26. También se podrán anotar por correo electrónico en puaproducciones@sinectis.com.ar. La "noche soñada" se concretará el lunes 30.

***

...hoy cumple años Fabián Gamarra, representante de Yerba, y hasta ayer no sabía que haría hoy con su vida. En la oficina le cantaban: Pibe cantina, pagate un asado...

***

...Marcelo "El tigre" Romero y Omar Lucena armaron un fin de semana especial para Rescate, de San Martín, con todos los ritmos y grandes figuras. Para mañana, La Nueva Luna y Banda XXI, y para el sábado, "Viva Santiago", con El Quinteto Imperial, Jorge Véliz y Los Bony's.

GUIA DE BAILES

FANTASTICO
Av. Rivadavia 3475
Plaza Once
Viernes 6: DANIEL AGOSTINI • PIBES CHORROS. **Sábado 7:** BANDA XXI • SABROSO • CACHUMBA.

METROPOLIS
Santa Fe 4389 - Plaza Italia
Jueves 5: LOS GEDIENTOS DEL ROCK. **Viernes 6:** MARCELINO. **Sábado 7:** Grupo DAMAS GRATIS • PIBES CHORROS. **Domingo 8:** RECOMBO.

POPULARISIMO BAILABLE
Bmé. Mitre 2737 - Plaza Once
Jueves 5: BETO ORLANDO. **Viernes 6:** SONORAMICO • CACHACA. **Sábado 7:** CACHUMBA. **Domingo 8:** DAMAS SIN CARGO TODA LA NOCHE, CABALLEROS PUERTA LIBRE.

INVASION
Ruta 3, Kilómetro 23
Isidro Casanova
Viernes 6: PIBES CHORROS. **Sábado 7:** BANDA XXI.

ANABEL
El Angel
Contrataciones: 4639-5200

A RADIOS Y TV DE TODO EL PAIS
Para participar de los Premios Tauro's, teatro Premier, 10 de enero de 2003
llamar al (011) 4371-7186

ANGEL TROPICAL

Creció junto a maestros de la talla de **Angel Mahler** y **Pepito Cibrián**, participó en musicales internacionales como **"Drácula"**, **"Mi Bella Dama"** y **"El Jorobado de París"**, trabajó en **"Chiquititas"** y, contratada por Televisa, fue la voz protagónica de la banda original de sonido de una novela muy taquillera en México: "Primer Amor". Pero **Anabel** ("El Angel") desechó nuevas ofertas de la cadena Televisa y seducida por la cachaca mexicana quiso hacer realidad el sueño del disco propio, que se concretó este año y le está dando muy buenos réditos en el ambiente tropical y bolichero. De la mano de Diego Porta (productor ejecutivo) y basándose en una idea de Asdrúbal Collado, salió a la luz a través del sello Argentina Musical. En su banda tiene como primera trompeta a Miguel Angel Talarita (sesionista de **Los Pericos** y **Marcela Morelo**) y de su actual disco se destaca el tema **"Todos se Mueven"**. Recientemente realizó una gira por el norte del país y Uruguay. Ya está grabando nuevos temas para el verano, entre ellos "Agüita Loca", que ya suena en la **Costa Atlántica**, **Chile** y **Punta del Este**.

Humor, Música, Radio y Premios

El humorista y empresario **Ariel "Jaimito" Avila** (aquí junto a su novia, **Mónica Rossano**, de las **Tops Shows**) es uno de los responsables de la entrega de los premios **Tauro's** (10 de enero próximo en el teatro Premier) y, al margen de la petit-revista que realiza en el Teatro del Centro (Sarmiento al 1200), prepara un humorístico-musical que saldrá próximamente en importante canal de trascendencia nacional. Descubierto por **Pepe Parada** y consagrado junto a **Quique Dapiaggi**, Jaimito Avila representa hoy a varios artistas de la movida (**Darío, Pichi Landi** y **Jorge "Muñeco" Daniel**, entre otros). Además, este sábado al mediodía tendrá una reunión con directivos de la AM 680, Radio Melody, adonde podría llevar el tradicional programa "Arrastrando la alpargata", un recordado éxito en la zona oeste.

MODELO Y CANTANTE

Tiene 19 años, es modelo y para la próxima semana se anuncia -a través de Tauro's Records- la aparición de su primer compacto. Se llama **Marilyn**, vive en la ciudad de Zárate y, según empresarios que presenciaron la grabación, la chica dará que hablar.

PREMIOS ACE DE TEATRO: ENTREGARON DIPLOMAS

La Asociación Cronistas del Espectáculo entregó el martes en el Salón Dorado del teatro Nacional Cervantes, los diplomas a los nominados en las diferentes ternas para los premios ACE a la producción teatral 2001/2002. Los premios se otorgarán el martes 10 de diciembre, a las 21, en el porteño teatro El Nacional, con transmisión en directo por Canal 7 y Radio Nacional.

Las categorías y nominados a los ACE al teatro son los siguientes:

- Drama: "Copenhague", de Michael Frayn; "El zoo de cristal", de Tennessee Williams; y "Sonata otoñal", de Ingmar Begman.

- Actor protagónico en drama: Alberto Segado ("Copenhague"), Cutuli ("Finlandia"), y Juan Carlos Gené ("Copenhague").

- Actriz protagónica en drama: Laura Novoa ("El zoo de cristal"), Leonor Manso ("Sonata otoñal"), y Thelma Biral ("Las presidentas").

Thelma Biral también está nominada.

- Actor de reparto en drama: Diego Peretti ("Nuestro fin de semana"), Héctor Bidonde ("Sonata otoñal"), e Ignacio Gadano ("Finlandia").

- Actriz de reparto en drama: Alicia Berdaxagar ("Copenhague"), Andrea Bonelli ("Finlandia"), y Lucrecia Capello ("La casa de Bernarda Alba").

- Dirección de drama: Alicia Zanca ("El zoo de cristal"), Carlos Gandolfo ("Copenhague"), y Mónica Viñao ("Finlandia").

- Comedia y/o comedia-dramática: "De rigurosa etiqueta", de Norma Aleandro; "Hombre y Superhombre", de Bernard Shaw; "Ojos traidores", de Ricardo Cardoso; y "Te llevo en la sangre", de Mónica Silver.

- Actor protagónico en comedia y/o comedia-dramática: Antonio Ugo ("Ojos traidores"), Gogó Andreu ("Historia de varieté"), Jorge Suárez ("El misántropo"), y Pablo Rago ("Hombre y Superhombre").

- Actriz protagónica en comedia y/o comedia-dramática: Eleonora Wexler ("Hombre y Superhombre"), Mónica Villa ("Ojos traidores"), Silvina Bosco ("De rigurosa etiqueta") y Soledad Villamil ("La venganza de Don Mendo").

- Actor de reparto en comedia y/o comedia-dramática: Alejandro Awada ("La venganza de Don Mendo"), Cutuli ("Historia de varieté"), y Pompeyo Audivert ("Sobremonte, el padre de la patria").

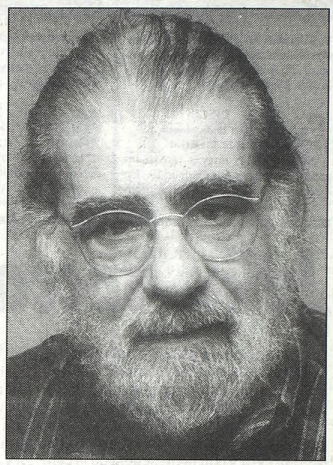

Laurita Novoa y Juan Carlos Gené, dos de los candidatos a ganar el premio ACE.

- Actriz de reparto en comedia y/o comedia-dramática: Beatriz Spelzini ("El misántropo"), Verónica Llinás ("Te llevo en la sangre"), y Victoria Carreras ("Hombre y Superhombre").

- Dirección de comedia y/o comedia-dramática: Norma Aleandro ("De rigurosa etiqueta"), Santiago Doria ("Ojos traidores"), y Villanueva Cosse ("Te llevo en la sangre").

- Obra argentina: "Bésame mucho", de Javier Daulte; "Finlandia", de Ricardo Monti; y "Ojos traidores", de Ricardo Cardoso.

- Actuación en unipersonal: Ana Padovani ("La voz del terror"), Eugenia Guerty ("Llorando me dormí"), Miriam Martino ("Pasión y coraje") y Mónica Cabrera ("Arrabalera, mujeres que trabajan").

- Espectáculo de humor: "Candombe nacional", de Enrique Pinti; "Picadillo de carne", de Antonio Gasalla; y "¿Quién cocinó La Ultima Cena?", de Alfredo Allende.

- Espectáculo musical: "El Romance del Romeo y la Julieta", de Julio Tahier; "El violinista en el tejado", de Stein, Bock y Harnik; y "Tanguera".

Luis Puenzo filmará con Sbaraglia y Solá

El laureado director argentino Luis Puenzo ("La historia oficial"), usará a partir de febrero próximo los impactantes escenarios naturales de la Península de Valdés, en Puerto Madryn, para rodar el filme "Fotos robadas", ambientado en la década del '30 y protagonizado por Leonardo Sbaraglia, Miguel Angel Solá y la española Aitana Sánchez Gijón, entre otros.

La película "Fotos robadas", cuyo título original es "La puta y la ballena", es producida por la empresa Patagonik Film Group y Puenzo iniciará las tareas de filmación a partir de febrero próximo, en dos atractivos lugares de la península: Punta Pardelas y Puerto Pirámide.

Leo Sbaraglia será uno de los protagonistas de la película.

Los actores argentinos Leonardo Sbaraglia y Miguel Angel Solá, junto a la actriz española Aitana Sánchez Gijón, serán algunos de los protagonistas del filme que se rodará a lo largo de tres meses.

"Unas setenta personas por espacio de un mes estarán filmando en Punta Pardelas y Puerto Pirámide una historia que escribió el propio Puenzo y que está ambientada en la década de 1930", dijo a los periodistas el director general de Conservación de Areas Protegidas de Chubut, Raúl García, quien supervisará que el rodaje no dañe el medio ambiente.

"Puenzo utilizará Punta Pardelas y Puerto Pirámides en forma alternativa y con distintos grupos de filmación. La mayoría de las acciones se desarrollarán en tierra, en la costa, y habrá poca actividad dentro del mar", comentó el funcionario chubutense.

"Fotos robadas" o "La puta y la ballena", transcurre en Buenos Aires y Puerto Madryn en 1930 y la actualidad, para lo cual se recreará la ciudad chubutense tal como se veía en esos años, según un informe de la empresa Patagonik Film Group.

Además, la producción construirá una réplica de un avión de la época y diseñará una ballena de madera recubierta de neoprene, que estará varada en la playa, y en torno a la cual gira la historia.

Durante el rodaje se filmará el interior de la estancia La Adela, donde el director Luis Puenzo simulará un pueblo, y se realizarán tomas aéreas de otros campos de la zona.

LOS VIAJES

Esta noche a las 19, y todos los viernes a la misma hora, en La librería de Avila, (Alsina y Bolívar), con entrada a la gorra, se ofrece el espectáculo "Los viajes de Chaffone". Son sus protagonistas: Claudio Chaffone, Natasha Knoppf y Cecilia Isla, (foto). Un show plagado de buen humor.

SOLUCION DE LAS 7 DIFERENCIAS

PALABRAS CRUZADAS

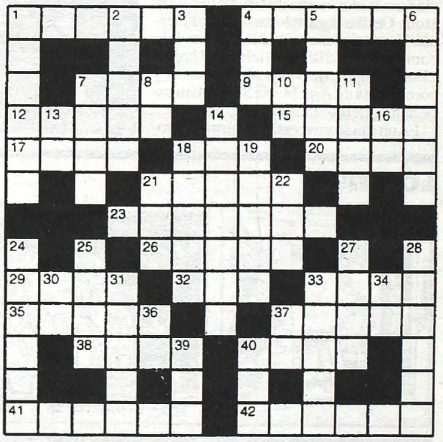

HORIZONTALES

1) Alisar. 4) Mes del año. 7) Villa de España. 9) Estado del SO de Asia. 12) Borde de un barco. 15) Que tiene mucho tiempo. 17) Criba grande para limpiar el trigo. 18) Hijo de Adán y Eva. 20) Estimar, apreciar. 21) A gran distancia. 23) Penetrar un líquido por los poros de un cuerpo. 26) Inútiles. 29) Superior de un monasterio. 32) Río de Europa. 33) Río de América del Sur. 35) Tirar. 37) Bienaventurado. 38) Que niega la existencia de Dios. 40) Raíz de la oca del Perú. 41) Atascar un conducto del cuerpo. 42) Insulsez.

VERTICALES

1) Reducir, limitar. 2) Composición estrófica de los musulmanes españoles. 3) Licor. 4) Condimento picante. 5) Ciudad de España. 6) En otro tiempo. 7) Soplo ligero de aire. 8) Artículo. 10) Símbolo del radio. 11) Cierre de una carta. 13) Terminación verbal. 14) Distancia grande. 16) Onomatopeya que expresa la risa. 18) Sacar la humedad. 19) Ciudad de Francia. 21) Unidad monetaria búlgara. 22) Apellido de compositor peruano. 24) Desmayo breve. 25) Canal de desagüe de la bomba. 27) Gobernador de una provincia en un Estado musulmán. 28) Que siente alegría. 30) Símbolo del bario. 31) Fruto de la palmera. 33) Ciudad del Brasil. 34) Letra griega. 36) Preposición inseparable. 37) Nota musical. 39) Percibir el sonido. 40) Isla del mar Egeo.

(La solución, mañana)

	D	O	L	A	M	A	S		D	O	M	O		
D			A	S	I	S		C		P	A	R		
O		A	V	A	L		C	A	L	E	S	A		
L	I	B	A	R		M	A	L	A	R		N		
O	R	E	L		S	E	N	E	G	A	L			
S	A	L		A		S	A	C	A	R		A		
O	N		A	C	A		S	E	R		E	T		
S		A	L	O	R	A		R		A	R	O		
	A	T	E	L	A	N	A		E	T	O	N		
A		O	V	I	N	A		O	R	O	S	I		
M	A	L	E	T	A		A	P	I	S		T		
E	G	O		O		E	L	A	N			O		
S	A	N	O		A	T	E	L	A	J	E			

(Solución del problema anterior)

USTED Y LOS ASTROS

ACUARIO
(Del 21 de enero al 19 de febrero)

C ambio en asuntos de trabajo, no existen motivos para temer. En amor, de su actitud depende una solución. Vigile la salud.

PISCIS
(Del 20 de febrero al 20 de marzo)

Se confirman nuevas tareas, las ganancias llegan más adelante. En amor, obre con simpatía y comprensión. Planes en el hogar.

ARIES
(Del 21 de marzo al 20 de abril)

Active asuantos de trabajo, de usted depende una solución. En amor, no dé motivos de discusión. Se aclara situación familiar.

TAURO
(Del 21 de abril al 22 de mayo)

Reflexione antes de tomar una decisión en asuntos de trabajo. En amor, armonía y comprensión. Apoyo de amigo en proyectos.

GEMINIS
(Del 23 de mayo al 21 de junio)

Planes de trabajo reclaman su atención, no deje nada en manos de extraños. En amor, encuentro casual. Noticias en el hogar.

CANCER
(Del 22 de junio al 21 de julio)

No se desanime ante aparente fracaso en plan de trabajo, todo mejora. En amor, buenos momentos. Prudencia en el trato familiar.

LEO
(Del 22 de julio al 21 de agosto)

Solución a inconvenientes de trabajo, pero no deje nada librado al azar. En amor, se confirma presentimiento. Plan personal.

VIRGO
(Del 22 de agosto al 22 de setiembre)

Oportunidad en asuntos de trabajo, sepa aprovecharla. En amor altibajos, obre con prudencia. Evite discusión con familiares.

LIBRA
(Del 23 de setiembre al 22 de octubre)

Noticia o encuentro relacionados con asuntos de trabajo, siga un consejo. En amor, todo tiende a mejorar. Active plan personal.

ESCORPIO
(Del 23 de octubre al 21 de noviembre)

Asuntos de trabajo toman un giro imprevisto, mantenga al día sus obligaciones. En amor, encuentro casual. Noticia familiar.

SAGITARIO
(Del 22 de noviembre al 21 de diciembre)

No se desanime ante aparente fracaso en plan de trabajo, apoyo de compañeros. En amor, todo continúa bien. Planes en el hogar.

CAPRICORNIO
(Del 22 de diciembre al 20 de enero)

Colabore con compañeros en planes de trabajo, de usted depende una solución. En amor, se aclaran dudas. Active plan familiar.

Julio Bocca, a todo talento, en el Luna Park

Como no podía ser de otra manera, Julio Bocca y su Ballet Argentino brillaron el martes en una excepcional gala coreográfica en el Luna Park, con estilos de todas las épocas de la danza y con acompañamiento instrumental y vocal con dirección de Julio Vat y con la presencia de la cantante Amelita Baltar. Exponente del gran ballet romántico sur les pointes (sobre puntas para las figuras femeninas), abrió el Coppelia pas de deux con coreografía de A. Lojo. Luego vino la suite "Desde lejos", del minimalista belga Win Mertens con coreografía de Mauricio Wainrot en el que Bocca y sus estrellas de la compañía al ritmo de un pentagrama que mezcla aires folclóricos y sonidos contemporáneos en cuadros ovacionados por el público con genuinos méritos balletísticos para las figuras femeninas a pied nu (sin puntas).

Después, para completar la primera parte del espectáculo, llegó uno de los famosos "pas de deux" del ballet "El Corsario" con coreografía de Lojo según el original de Jules Perrot y música inmortal del francés Adolphe Charles Adam, que sirvió para la elocuencia interpretativa de la etoile Cecilia Figaredo asistida por Hernán Piquín. En el cierre y a cargo de toda la compañía vino la reposición del ballet "Boccatango", de compositores varios y coreografía de Ana María Stekelman especialmente diseñada para el grupo.

En un cálido y evocativo intermedio vocal instrumental llegó con "Sueños de Juventud", de Enrique Santos Discépolo a cargo de la dúctil Viviana Vigil, y en dúo de voces con Alberto Bianco el clásico tema de "El Viejo Vals", en versión de encantadora y muy romántica lírica ciudadana. Pero el primer impacto fuerte de la noche del "Boccatango", fue con la pareja de Bocca y Cecilia Figaredo -"primma ballerina" del Ballet Argentino-, en la rítmica del "Invierno Porteño", de las Cuatro Estaciones, de Astor Piazzolla.

El mismo programa se repetirá hoy y el sábado, a las 20 y el domingo, a las 19, con un programa nuevo que va con "Carmen", de Georges Bizet, en versión coreográfica del cubano Alberto Alonso y Tchaikowsky pas de deux en versión de Georges Balanchine, además del Boccatango.

Amelita Baltar cantó un clásico de su repertorio, "Balada para un loco", de Astor Piazzolla y Horacio Ferrer, y Julio Bocca lo bailó con la pasión y la fuerza que pone en cada una de sus coreografías.

LOLITA

Por Iñigoo

LAS SIETE DIFERENCIAS

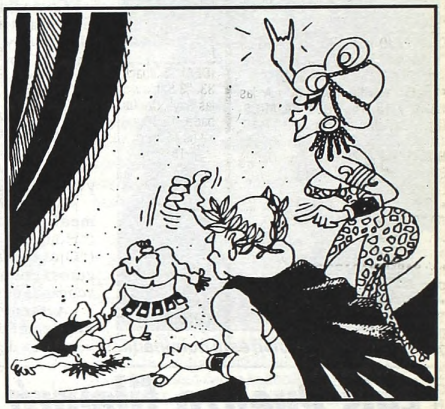

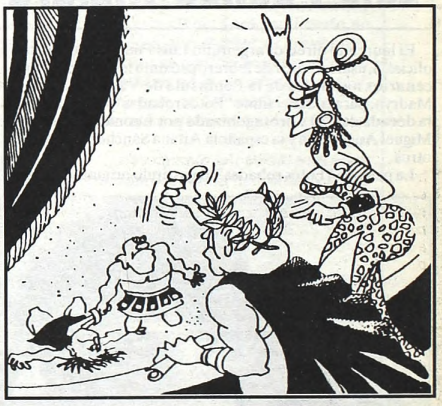

(La solución en la pág. 27)

TV

12.00 (2) AMERICA NOTICIAS DOS HORAS
Con Fernando Bravo y Denise Pessana.
(7) CANAL 7-NOTICIAS
Informativo con Gabriela Castaño y Pedro Dizán.
(9) TELENUEVE
Con Juan Carlos Pérez Loizeau y Mabel Marchesini.
(11) TELEFE NOTICIAS
Con Jorge Jacobson y Paula Trapani.
(13) MARIANA DE CASA
Magazine con Mariana Fabbiani.
13.00 (7) RICOS Y SABROSOS
Magazine con Ana Acosta y Pablo Alarcón.
(9) MEDIODIA CON MAURO
Periodístico con Mauro Viale.
(11) KACHORRA
Teleteatro con Natalia Oreiro y Pablo Rago.
(13) EL NOTICIERO DE SANTO
Con Santo Biasatti.
14.00 (2) INTRUSOS EN EL ESPECTACULO
De espectáculos con Jorge Rial.
(7) DIARIAMENTE
Magazine con María Belén Aramburu y Mario Caira.
(11) MAXIMO CORAZON
Teleteatro con Gabriel Corrado.
(13) GRANDIOSAS
Magazine.
14.30 (9) RUMORES
Magazine de espectáculos.
15.00 (11) LA NIÑERA
Comedia en serie.
(13) EL INUTIL
Teleteatro colombiano.
16.00 (2) VA POR VOS, PARA VOS
Con Guillermo Andino y Federica Pais.
(7) TV EDUCATIVA
(9) COTIDIANO
Magazine con Patricia Miccio.
(11) SIETE VECES AMADA
Teleteatro con Cristina Umaña.
(13) NOTICIAS DE NOVELA
Entretelones de novela.
17.00 (7) EL ANIMAX DE MORGADO
Dibujos animados.
(11) MARU A LA TARDE
Magazine con Maru Botana.
(13) LOCURAS DEL MUNDO
Lugares extraños del mundo.
18.00 (2) ENTRE MORIA Y VOS
Talk show con Miguel Angel Cherutti.
(7) TELEVISION REGIONAL
Productores regionales.
(9) EL CHAVO
Con Roberto Gómez Bolaños.
(11) LA BANDA DE CANTANIÑO
Musical con Florencia Peña.
(13) SIEMPRE LISTOS 2002
Con Verónica Lozano y Horacio Cabak.
18.30 (11) QUIERO SER FAMOSO POR UN DIA
Conducción: Déborah de Corral.
19.00 (2) AMERICA INFORMA
Con Mónica Gutiérrez.
(7) DEPORTIVO 7
Noticiero deportivo.
(9) TELENUEVE
Con Mercedes Martí y Claudio Rígoli.
(11) TELEFE NOTICIAS A LAS 19
Con Cristina Pérez y Rodolfo Barilli.
(13) EL CLON
Teleteatro brasileño.
20.00 (2) INDOMABLES
Periodístico con Roberto Pettinato.
(7) CULTURAS EN CONTACTO
"Mapuches Ñi Mapuches".
(9) REBELDE WAY
Telecomedia con Catherine Fulop y Fernán Mirás.
(11) GRAN HERMANO 3-PRIMERA EDICION
Reality show.
(13) TELENOCHE
Informativo con Mónica Cahen D'Anvers y César Mascetti.
20.30 (7) TELEVISION REGIONAL
Productores regionales.
21.00 (2) LA INFORMACION
Periodístico con Luis Majul.
(7) CANAL SIETE-NOTICIAS
Con Karina González y Pablo Vigna.
(9) IMPLACABLES
Periodístico con Mauro Viale
(11) CINE
"Contracara", con Nicolas Cage y John Travolta.
(13) SON AMORES
Telecomedia con Miguel Angel Rodríguez y Millie Stégman.
22.00 (2) TV REGISTRADA
Humorístico con Fabián Gianola y Claudio Morgado.
(7) LOS CAPOS DEL TAN GO
Hoy: Eladia Blázquez.
(9) EDICION CHICHE
Periodístico con Chiche Gelblung.
(13) KAOS EN LA CIUDAD
Periodístico con Juan Castro.
23.00 (2) DETRAS DE LAS NOTICIAS
Periodístico con Jorge Lanata.
(7) SIN PERMISO
Organizaciones No Gubernamentales.
(9) DESPUES DE HORA
Periodístico con Antonio Laje.
(11) GRAN HERMANO III-SEGUNDA EDICION
Reality show.
23.30 (13) EN SINTESIS
Con Santo Biasatti.
24.00 (7) CANAL 7 NOTICIAS
Resumen informativo.

AQUI TODO EL ESPECTACULO TODO

CINES

ZONA CENTRICA

ALTO PALERMO. Av. Santa Fé 3251. Tel.: 4827-8362.

• **HARRY POTTER** (y la cámara secreta): 13, 16.05, 19.05 y 22.05 hs. Dir.: Chris Columbus, con Daniel Radcliffe y Richard Harris. (En castellano). S/R. Sáb. trasn. 1 h.

• **NO ME OLVIDES**: 13.20, 15.30, 17.50, 20.05 y 22.20 hs. Dir.: Andy Tennant, con R. Witherspoon y J. Lucas. S/R. Sáb. trasn. 0.40 hs.

ATLAS SANTA FE. Av. Santa Fé 2015. Tel.: 4823-7878.

• **Harry Potter** (y la cámara secreta): 12.40, 15.35, 18.45 y 21.50 hs. S/R.

• **Frida** (Matices de una pasión): 13, 15.15, 17.40, 20.10 y 22.40 hs. P/13.

COMPLEJO DEL CINE ARGENTINO "TITA MERELLO". Suipacha 442. Tel.: 4322-1195. (Pl.: $ 3,50)

• **Sala "Mirtha Legrand"**. A las 12.40 y 18 hs.: **TRES PAJAROS**. Dir.: Carlos Jaureguialzo. P/16; 14.30, 16.15, 20.05 y 21.55 hs.: **HISTORIAS MINIMAS**. Dir.: Carlos Sorín, con A. Benedictis y Javier Lombardo. S/R.

• **Sala "Amelia Bence"**. A las 18.15 hs.: **LOS MALDITOS CAMINOS**. Dir.: Luis Barone, con J. Rulli y H. Spina; 14.50, 16.30 y 21.45 hs.: **SABES NADAR?** Dir.: Diego Kaplan. P/13.

• **Sala "Delia Garcés"**. A las 13, 16.40 y 19.55 hs.: **UN OSO ROJO**. Dir.: Adrián Caetano; 14.45, 18.25 y 22.05 hs.: **EL CUMPLE**. Dir.: Gustavo Postiglione. P/13.

COSMOS. Av. Corrientes 2046. Tel.: 4953-5405.

• **LA MUJER DE MI VIDA**: 14, 16, 18 y 22 hs. Dir.: Dover Kosashvili. P/13. Ent.: $ 7,50 (martes y miérc. todo el día y jueves a lunes hasta 16 hs.: $ 4) (Sala I);

***CORTAZAR** (Documental): 13.50, 15.50, 17.30, 21 y 22.30 hs. Dir.: Eduardo Montes Bradley. Ent.: $ 6 (martes y miérc. todo el día y jueves a lunes hasta 16 hs.: $ 3,50). (Sala II)

ELECTRIC. Lavalle 836. Tel.: 4322-1846. **Ent.: $ 3,50.**

• **Sala I**. A las 15.10, 19.05 y 23 hs.: **Señales**, con Mel Gibson; 13.15, 17.10, 21.05 y sáb. trasn. 1 h.: **El reinado del fuego**. Dir.: Rob Bowman, con Christian Bale. P/13.

• **Sala II**. A las 13.30, 18.10 y 22.45 hs.: **K-19**. Dir.: Kathryn Bigelow, con Harrison Ford y Liam Neeson; 16, 20.40 y sáb. trasn. 1.10 hs.: **Identidad desconocida**. Dir.: Doug Liman, con Matt Damon. P/13.

• **Sala III**. A las 14.40, 18.40 y 22.40 hs.: **Las cuatro plumas** (U.K.) Dir.: Schekhar Kapur, con Heath Ledger; 13, 16.55, 20.55 y sáb. trasn. 1.05 hs.: **Hallowen resurrección**. Dir.: R. Rosenthal. P/13.

IDEAL. Suipacha 378. Tel.: 4326-33. "3 Salas hetero" (DVD), "2 Salas Gay". Continuado 9 a 24 hs (sábado: 13.30 a 3 hs., dgo.: 13.30 a 23 hs.) Para adultos exclusivamente. P/18.

LORCA. Av. Corrientes 1428. Tel.: 4371-5017. Ent.: $ 7,50 (lunes a miérc. todo el día y jueves a dgo. 1ra. función: $ 4,50).

• **HABLE CON ELLA**: 14.10, 16.05, 18.10 y 20.15 hs. (España). Dir.: Pedro Almodóvar, con Javier Cámara y Darío Grandinetti. P/16. (Sala I)

• **DEUDA DE SANGRE**: 22.20 hs., con Clint Eastwood. P/13. (Sala I)

• **LA MUJER DE MI VIDA**: 14, 16 y 20.20 hs. (Israel-Francia). Dir.: Dover Kosashvili, con Lior Loui Ashkenazi. P/13. (Sala II)

• **EL CAMINO DE LOS SUEÑOS**: 17.50 y 22.05 hs. (Francia-EE.UU.) Dir.: David Linch, con J. Theroux. P/16. (Sala II)

LOS ANGELES. Av. Corrientes 1770. Tel.: 4371-3742 (Ent.: $ 4,50)

• **Scooby-Doo**: 16.10, 19.20 y 21.10 hs. (En castellano). S/R.

• **Las chicas superpoderosas** (La película): 13.10 y 16.10 hs. (En castellano). S/R.

• **Micaela** (Una película mágica): 13, 14.40, 17.40 y 19.20 hs. S/R.

• **Frío de perros**: 17.40 y 21 hs. (En castellano). S/R.

• **Lilo y Stitch**: 14.30 hs. (En castellano). S/R.

• **La era de hielo**: 12.50, 15.40, 18.40 y 21.20 hs. (En castellano). S/R.

• **Spirit** (El corcel indomable): 14.10, 17.10 y 20 hs. (En castellano). S/R.

METRO. Cerrito 570. Tel.: 4382-4219 **(Ent.: $ 4,50)**

• **HARRY POTTER** (y la cámara secreta): 13, 16, 19 y 22 hs. Dir.: Chris Columbus, con Daniel Radcliffe y Richard Harris. (En castellano). S/R. Sáb. trasn. 1 h. (Sala I)

• **FRIDA** (Matices de una pasión): 13.25, 15.45, 18.05, 20.20 y 22.40 hs. Dir.: Julie Taymor, con Salma Hayek y Antonio Banderas. P/13. Sáb. trasn. 1 h. (Sala II)

• **HABLE CON ELLA**: 13, 15.10, 17.50, 20.20 y 22.40 hs. (España). Dir.: Pedro Almodóvar, con Javier Cámara y Darío Grandinetti. P/16. Sáb. trasn. 1 h. (Sala III)

MONUMENTAL. Lavalle 780. Tel.: 4393-9008/4322-1515. **Ent.: $ 4,50**

• **HARRY POTTER** (y la cámara secreta): 13, 14.30, 16.05, 17.35, 19.10, 20.40 y 22.15 hs. (Viernes y sáb. también: 23.45 hs). Dir.: Chris Columbus, con Daniel Radcliffe. S/R. Viernes y sáb. trasn. 1.20 hs.

• **3000 MILLAS AL INFIERNO**: 13.10, 15.05, 17, 19.20, 21.15 y 23.15 hs. P/13. Dir.: Demian Lichtenstein, con Kurt Russell y Kevin Costner. P/16. Viernes y sáb. trasn. 1.25 hs.

• **EL SMOKING**: 13, 14.45, 16.30, 18.15, 20, 21.45 y 23.30 hs. Dir.: Kevin Donovan, con Jackie Chan y Jennifer Love Hewit. S/R. Viernes y sáb. trasn. 1.20 hs.

• **UN GRITO BAJO EL AGUA**: 14.55, 18.30, 22.05 y 23.40 hs. Viernes y sáb. trasn. 1.20 hs. (Alemania-Rep. Checa). Dir.: B. Von Sychowski, con K. Miller. P/13.

• **DEUDA DE SANGRE**: 15.30 y 17.50 hs., con Clint Eastwood. P/13.

• **DRAGON ROJO**: 13.10, 19.50 y 22.30 hs. Dir.: Brett Ratner, con Anthony Hopkins y Edward Norton. P/16. Viernes y sáb. trasn. 1 h.

• **KAMCHATKA**: 13, 16.35 y 20.10 hs. Dir.: Marcelo Piñeyro, con Ricardo Darín y Cecilia Roth. S/R.

PASEO ALCORTA. Salguero y Alcorta. Tel.: 4806-5665.

• **HABLE CON ELLA**: 15.45, 17.45 y 20.10 hs. (España). Dir.: Pedro Almodóvar, con Javier Cámara y Darío Grandinetti. P/16.

• **MI GRAN CASAMIENTO GRIEGO**: 13.45, 18.15, 20.30 y 22.50 hs. Dir.: J. Zwick, con Nia Vardalos y John Corbett. P/13. Sáb. trasn. 1 h.

• **FRIDA** (Matices de una pasión): 12.45, 15.15 y 22.30 hs. Dir.: Julie Taymor, con Salma Hayek y Antonio Banderas. P/13. Sáb. trasn. 1.10 hs.

• **HARRY POTTER** (y la cámara secreta): 12.30, 15.30, 18.45 y 22 hs. Dir.: Chris Columbus, con Daniel Radcliffe. (En castellano). S/R. Sáb. trasn. 1.10 hs.

• **NO ME OLVIDES**: 13.45, 16, 18, 20.30 y 22.45 hs. Dir.: Andy Tennant, con R. Witherspoon y J. Lucas. S/R. Sáb. trasn. 1 h.

PATIO BULLRICH. Av. del Libertador 750. Tel.: 4816-3801.

• **FRIDA** (Matices de una pasión): 13.10, 15.30, 17.50, 20.10 y 22.40 hs. Dir.: Julie Taymor, con Salma Hayek y Antonio Banderas. P/13. Sáb. trasn. 0.50 hs.

• **MI GRAN CASAMIENTO GRIEGO**: 13.20, 15.10, 17, 18.50, 20.40 y 22.50 hs. Dir.: J. Zwick, con Nia Vardalos y John Corbett. S/R. Sáb. trasn. 0.50 hs.

• **HARRY POTTER** (y la cámara secreta): 12.10, 15.20, 18.30 y 21.50 hs. Dir.: Chris Columbus, con Daniel Radcliffe. (En castellano). S/R. Sáb. trasn. 1.10 hs.

• **HABLE CON ELLA**: 13.30, 15.50, 18, 20.20 y 22.30 hs. (España). Dir.: Pedro Almodóvar, con Javier Cámara y Darío Grandinetti. P/16. Sáb. trasn. 0.40 hs.

• **HISTORIAS MINIMAS**: 13.10, 17.10 y 19.10 hs. Dir.: Carlos Sorín, con A. Benedictis y Javier Lombardo. S/R.

• **LA MUJER DE MI VIDA**: 15.10, 21 y 23 hs. (Israel-Francia). Dir.: Dover Kosashvili, con Lior Loui Ashkenazi. P/13. Sáb. trasn. 0.50 hs.

• **NO ME OLVIDES**: 13.30, 15.40, 17.50, 20.10 y 22.20 hs. Dir.: Andy Tennant, con R. Witherspoon y J. Lucas. S/R. Sáb. trasn. 0.30 hs.

PREMIER. Av. Corrientes 1565. Tel.: 4374-2113. Pl.: $ 7,50 (Lunes a miércoles todo el día y jueves a dgo. 1ra. y 2da. función: $ 5).

• **Sala I**. 14, 16, 18, 20.30 y 22.40 hs.: **Detrás del sol** (Brasil). Dir.: Walter Salles, con Rodrigo Santoro y José Dumont. P/13.

• **Sala II**. A las 16.10 y 20.30 hs.: **Lugares comunes**. Dir.: Adolfo Aristarain, con Federico Luppi. S/R; 14.30, 18.10 y 22.40 hs.: **Un oso rojo**. Dir.: Adrián Caetano, con Julio Chávez. P/13.

• **Sala III**. A las 16.30 y 20.40 hs.: **El bonaerense**. Dir.: Pablo Trapero, con Jorge Román. P/13; 14.10, 18.30 y 22.50 hs.: **El tiempo de ser feliz**. Dir.: Simon Shore, con Ben Silverstone y Charlotte Britain. P/13.

• **Sala IV**. A las 16.30 y 20.40 hs.: **The bank** (El juego de la banca). Dir.: Robert Connolly, con David Wenhal y Anthony La Paglia. P/13; 14.10, 18.20 y 22.30 hs.: **Las cuatro plumas** (U.K.) Dir.: Schekhar Kapur, con Heath Ledger. P/13.

CONDICIONADOS

ROOM. Rodríguez Peña 411. Tel.: 4371-7631. Continuado de 10 a 0 h. (dgo. y feriados de 12 a 0 h.). Ent.: $ 7 (mierc. y sáb.: $ 5).

• **Sala 1**. Continuado desde las 10 a 1 h. P/18. "Todo por la boca"; "Carnaval de sexo animal"; "Jóvenes entregadas". P/18.

• **Sala 2**. Continuado desde las 10 a 1 h. "Tres películas gay". P/18.

GRAN SAN JUAN. Av. San Juan 3246 (Boedo). Tel.: 4931-4293. Continuado desde las 13 hs. "La mejor amante de todas"; "Momentos húmedos"; "Mujer fatal". Miérc. y dgo. precios rebajados.

GRAN URQUIZA. Baunes 2506 (Villa Urquiza). Tel.: 4521-2135. Continuado desde las 13.30 hs. "Sexo en la cárcel de mujeres"; "Locas por el sexo"; "Chicas calientes". P/18. Miérc. y dgo. Ent.: $ 3.

CIUDADELA (Ciudadela). Frente a la estación. Tel.: 4653-5914. Ent.: $ 3.

• **Sala 1**. Continuado desde las 13 hs. Películas condicionadas solo apto para adultos. P/18.

• **Sala 2**. Continuado desde las 13 hs. Películas condicionadas solo apto para adultos. P/18.

ONNIX (San Miguel). Galería Ferrocarril (1er piso). Tel.: 4451-0864. (Aire acondicionado). 9 películas semanales (estrenos). Unicamente para adultos. Continuado de 11.30 a 23 hs. (Viernes y sáb. trasn. hasta las 3 hs.). Ent.: $ 5

PEQUEÑO TEATRO. Bartolomé Mitre 1259. Tel.: 4374-4181. Películas de exhibición condicionada. P/18. Abierto de 10 a 22 hs. en continuado. "Jueves cambio de programación". (Dgo. cerrado). Ent.: $ 5 (sáb.: $ 4).

CINES DE BARRIO

BELGRANO

BELGRANO. Obligado y Mendoza. Tel.: 4783-2186.

(Continúa en las págs. 30-31)

LA SECCION MAS LEIDA Y COMENTADA DEL PAIS

El miércoles 18 se comenzará a grabar en la productora "Ideas del Sur" (por primera vez será utilizada en producción propia) el nuevo telenovelón "Costumbres argentinas" que se verá desde el 13 del próximo mes, entre las 21/22, por "Telefé", de lunes a viernes. "El primer capítulo nos demandará por lo menos tres días, pues tenemos que 'probar' muchas cosas y personajes", confió anoche a esta sección Marcelo Tinelli, quien contó, además, que esta tarde a las 17.30 harán la primera reunión de quienes participarán en el nuevo ciclo humorístico que se verá una vez por semana (de una hora), también por "Telefé", y que concretarán los principales intérpretes de "El show de VideoMatch", y que aún no tiene título ni fecha de estreno, estando todos los esfuerzos en estos momentos en "redondear" la versión marplatense (teatro "Tronador") de "Cosas de locos", que representarán 14 figuras del reciente "Comic 2002". Luego comenzarán con "la otra", que se instalará en una de las salas del "Metropolitan" porteño.

* * *

Curiosidades del rating: nuevamente, el martes lo más visto volvió a ser "Son amores", con 31.4 puntos de promedio y "pico" de 32.9, con la segunda aparición de Mirtha Legrand, dejando segundo en su horario a "Los Simpson", 13.0, y, a continuación, "Gran Hermano", 17.6, cayó ante "099 Central", 25.6 y venció a "Caiga quien caiga", 16.8. Susana Giménez no le dio mayor audiencia a "La cornisa", pues obtuvo 8.0 y, al mediodía, "Kachorra", 15.7, superó a "El noticiero de Santo", 12.0, y los demás telenovelones, "Máximo corazón", 11.7, "El inútil", 6.2, "Siete veces amada", 6.0 y "El clon", en su nuevo horario, 11.8. Los dos ciclos de espectáculos, "Rumores", 6.7 e "Intrusos", 5.5, y los dos magazines, "Cotidiano", 5.4 y "Va por vos", 3.9, y en la hora de las noticias (19/20), "Telenueve", 8.2, "Telefé", 6.6 y "América", 6.1 y, en la hora siguiente "Telenoche", 17.7, "Rebelde way", 13.8, "Gran Hermano" (segunda emisión) 9.6, e "Indomables", 6.8. Los datos corresponden a la encuestadora Ibope.

* * *

Y hablando de televisión: el próximo 16 comenzará la grabación de miniserie de 13 capítulos que producirá Gerardo González, con dirección de Juan David Elicetche y libros de Eduardo Ledo (hermano de Rodolfo) y Osvaldo Canis, siendo el "titular de la historia" el argentino radicado en Miami Oscar Corvela e integrando el elenco, entre otros, Silvia Kutica, Aldo Barbero, Iliana Calabró, Carmen Vallejo, Marikena Riera y Edgardo Moreira. Se hará totalmente en exteriores y se estrenará en marzo en varios países de Latinoamérica.

* * *

En nuevo escenario de la avenida Corrientes casi Libertad se instaló, hace casi dos meses, show pergeñado por Eber Lobato (quien vino especialmente desde Las Vegas, donde está radicado), que tituló "Happy girls" y concretan ocho espectaculares chicas, muy bien torneadas y que muestran totalmente sus pechos y que contemplan, muy gustosos, especialmente turistas. El mismo, que produce Ricardo "Cacho" Cristofani, tendrá "otro elenco", al que se sumará Silvia Süller, y se verá desde el 2 de enero en la sala "Re-Fa-Si" de la avenida Luro, de Mar del Plata, mientras en esa misma fecha, en teatro de Viña del Mar, Chile, otras muchachas similares, con Graciela Alfano, harán lo mismo.

* * *

La muy espectacular Luciana Salazar, la chica más promocionada del momento, confió a amigas "su noche" con Luis Miguel en el "Sheraton". Según ella, el intérprete la invitó a cenar, a tener un momento de intimidad, la dejó descansando en la habitación donde se reunieron, partiendo a su suite, le hizo importante regalo verde, dejó abonado "desayuno continental" y remis para que la trasladara donde ella quisiera. En cuanto a las medidas de Luismi ,"no son para resaltar". ¡Mirá vos!

* * *

Carmen Barbieri, quien a estas horas está en Mar del Plata con marido e hijo, descansando hasta pasado mañana, señaló que ya está trabajando para su reaparición en "América", el próximo 16 (fue primicia de esta sección), en magazine alegre que conducirá de lunes a viernes, entre las 13/14, y que aún no tiene nombre (se "baraja" el de "La brava"), que contará con conexiones durante el verano desde Mar del Plata y Carlos Paz. Estará sola en los 42 minutos de duración real de "su hora". ¡Que tenga suerte!

* * *

Y hablando de animadoras tradicionales en los últimos tiempos: el 6 de enero, quizá como "regalo de Reyes" para las alicaídas tardes del 13, entre las 14/15 surgirá Georgina Barbarossa, con nuevo espacio aún sin título.

* * *

Música I: hoy habrá ensayo general del show "The end, lo mejor de Pink Floyd", que se verá/escuchará pasado mañana en el teatro "Coliseo". El conjunto fue creado hace once años y "se paseó" por muy importantes escenarios del mundo.

Música II: el próximo miércoles, "Día nacional del tango", Rubén Juárez presentara su nuevo CD que tituló "El álbum blanco de Rubén Juárez".

* * *

Se realizó fiesta de fin de curso en instituto de canto y actuación, emprendimiento de las sobrinas de Huberto Roviralta, con la presencia del grupo "Little Star" (pequeña estrella), en el que actúa Manuela, de 13 años, hija de la periodista Carolina Perín, quien se encontraba en la platea muy emocionada.

* * *

Concluidas mañana las grabaciones de "Kachorra", la muy apetecible Natalia Oreiro se embarcará el lunes rumbo a Polonia, Hungría, Rumania e Israel, planeando regreso para Navidad, pues desea celebrarla junto a su familia de Uruguay y Ricardo Mollo, su envidiado marido. Teniendo estipulado para el 1º de febrero el comienzo de filmación de "Cleopatra", junto a Norma Aleandro, tomará vacaciones en enero.

AQUI TODO EL ESPECTACULO TODO

(Viene de la página 29)

• **Harry Potter** (y la cámara secreta): 12.20, 15.30, 18.40 y 21.50 hs. (En castellano). SR.
• **Harry Potter** (y la cámara secreta): 13.10, 16.15, 19.15 y 22.15 hs. SR.
• **No me olvides**: 13, 15.20, 17.40, 20 y 22.20 hs. SR. Sáb. trasn.
• **Mi gran casamiento griego**: 12.20, 14.10, 16, 19.30, 21.20 y 23.10 hs. SR. Sáb. trasn.
• **Scooby-Doo**: 17.55 hs. (En castellano). SR.
• **Micaela** (una película mágica): 13, 15, 16.50 y 19 hs. SR.
• **Frida** (Matices de una pasión): 12.40, 16.40, 20.40 y 23 hs. P/13.
• **Hable con ella**: 14.40, 18.30, 20.40 y 23 hs. P/16.

GENERAL PAZ. Av. Cabildo 2702. Tel.:4781-1412.
• **Harry Potter** (y la cámara secreta): 12.40, 15.40, 18.40 y 21.50 hs. (En castellano). SR. Sáb. trasn.
• **Frida** (Matices de una pasión): 13, 15.20, 17.40 y 22.30 hs. P/13. Sáb. trasn.
• **Historias mínimas**: 20.30 hs. SR.
• **Mi gran casamiento griego**: 12.50, 14.50, 16.45, 18.40, 20.35 y 22.30 hs. SR. Sáb. trasn.
• **3000 millas al infierno**: 13.05, 15.20, 17.40, 20.05 y 22.15 hs. P/16. Sáb. trasn.
• **Hable con ella**: 13.40, 15.50, 18, 20.10 y 22.20 hs. P/16. Sáb. trasn.
• **Harry Potter** (y la cámara secreta): 14, 17.30 y 21 hs. SR. Sáb. trasn.

SAVOY. Av. Cabildo 2829. Tel.:4781-6500. **Ent.: $ 3,50**.
• **Un oso rojo**: 15, 18.40 y 22.20 hs. Dir.: Adrián Caetario, con Julio Chávez. P/13. Viernes y sáb. trasn. 0.30 hs.
• **Kamchatka**: 13, 16.45 y 20.25 hs. Dir.: Marcelo Piñeyro, con Ricardo Darín y Cecilia Roth. SR. Viernes y sáb. trasn. 0.10 hs.
• **Noches blancas**: 13.10, 17.45 y 20 hs. Dir.: Christopher Nolan, con Al Pacino y Robin Williams. P/13.
• **Triple X**: 15.30 y 22.10 hs. Dir.: Rob Cohen, con Vin Diesel. P/13. Viernes y sáb. trasn. 0.30 hs.
• **El camino de los sueños**: 14.50 y 19.55 hs. (Francia-EE.UU.) Dir.: David Linch, con J. Theroux y N. Watts. P/16. Viernes y sáb. trasn. 0.50 hs.
• **Amén**: 17.30 y 22.25 hs. (Francia-Alemania). Dir.: Costa Gavras, con Ulrich Tukur. P/13.
• **La mujer de mi vida**: 14.30 y 20.35 hs. Dir.: Dover Kosashvili. P/13.
• **El último beso**: 16.35 hs. (Italia). Dir.: Gabriele Muccino, con Stefania Sandrelli. P/16.
• **Retratos de una obsesión**: 18.50 y 22.30 hs., con Robin Williams. P/13. Viernes y sáb. trasn. 0.20 hs.

SOLAR DE LA ABADIA. Luis María Campos y Maure. Tel.: 4778-5181.
• **Mi gran casamiento griego**: 13.20, 16, 18, 19.55 y 22.20 hs. SR.
• **Harry Potter** (y la cámara secreta): 12.20, 15.35, 18.45 y 21.55 hs. (En castellano). SR.

CABALLITO

CINE DUPLEX. (ex Lyon). Av. Rivadavia 5050. Tel.: 4902-5682.
• **Hable con ella**: 13.10, 17.05, 20.55 y 23 hs. (España). Dir.: Pedro Almodóvar, con Javier Cámara y Darío Grandinetti. P/16.
• **Historias mínimas**: 15.20 y 19.10 hs. Dir.: Carlos Sorín, con A. Benedictis y Javier Lombardo. SR.
• **Mi gran casamiento griego**: 13.30, 15.20, 17.10, 19, 20.50 y 22.40 hs. Dir.: J. Zwick, con Nia Vardalos y John Corbett. SR.

FLORES

RIVERA INDARTE. Rivera Indarte 44. Tel.: 4612-5500.
• **Harry Potter** (y la cámara secreta): 12.25, 15.40, 18.55 y 22.10 hs. (En castellano). SR.
• **Harry Potter** (y la cámara secreta): 13.25, 16.50 y 20.40 hs. SR. Sáb. trasn.
• **Mi gran casamiento griego**: 15.05, 17.15 y 22.30 hs. SR. Sáb. trasn.
• **Micaela** (Una película mágica): 13.05, 15, 17.10 y 19.25 hs. SR.
• **Frida** (Matices de una pasión): 12.30, 19.20 y 22.20 hs. P/13. Sáb. trasn.
• **3000 millas al infierno**: 12.50, 15.15, 17.30, 19.55 y 22.35 hs. P/16. Sáb. trasn.

VILLA DEL PARQUE

DEL PARQUE SHOPPING. Cuenca 3035. Tel.: 4505-8074.
• **Mi gran casamiento griego**: 14, 15.55, 18.20, 20.20 y 22.20 hs. Dir.: J. Zwick, con Nia Vardalos y John Corbett. SR.
• **Harry Potter** (y la cámara secreta): 12.30, 15.30, 18.30 y 21.30 hs. Dir.: Chris Columbus, con Daniel Radcliffe. (En castellano). SR.

LINIERS

NUEVO LINIERS Av. Gral. Paz y Rivadavia. Tel.: 4657-0018. **Pl.: $ 4**
• **Scooby-Doo**: 14.20, 15.55, 17.30, 19.05 y 20.40 hs. Dir.: Raja Gosnell, con F. Prince Jr. (En castellano). SR.
• **Un oso rojo**: 14.40, 16.25, 18.10, 19.55 y 21.40 hs. Dir.: Adrián Caetano, con Julio Chávez. P/13.

GRAN BUENOS AIRES

SAN MARTIN

COMPLEJO CULTURAL PLAZA (Sala "B"). Intendente Campos 2089. Tel.: 4754-5702. A las 14.30, 17.45 y 21 hs.: **Harry Potter** (y la cámara secreta). Dir.: Chris Columbus, con Daniel Radcliffe. (En castellano). SR. (Jueves cerrado). **Pl.: $ 4**

SAN ISIDRO

SAN ISIDRO (Tren de la Costa). La Salle 653. Tel.: 4732-6180.
• **Mi gran casamiento griego**: 13, 17, 21 y 23 hs. Dir.: J. Zwick, con Nia Vardalos y John Corbett. SR.
• **Hable con ella**: 12.40, 14.50, 18.50 y 22.40 hs. (España). Dir.: Pedro Almodóvar, con Javier Cámara y Darío Grandinetti. P/16.
• **Harry Potter** (y la cámara secreta): 13.10, 14.40, 16.10, 17.40, 19.10, 20.40 y 22.10 hs. Dir.: Chris Columbus, con Daniel Radcliffe. (En castellano). SR.
• **Frida** (Matices de una pasión): 13.20, 15.40, 18 y 20.20 hs. Dir.: Julie Taymor, con Salma Hayek y Antonio Banderas. P/13.

CASEROS

PARAMOUNT. 3 de Febrero 2561. Tel.: 4750-1438. A las 14, 15.35, 17.10, 18.45, 20.20 y 22 hs. **Harry Potter** (y la cámara secreta) Dir.: Chris Columbus, con Daniel Radcliffe. (En castellano). SR. Sáb. trasn. 0 h. **Ent.: $ 4**.

AVELLANEDA

ALTO AVELLANEDA. Guemes 897. Tel.: 4229-0204.
• **Harry Potter** (y la cámara secreta): 14.20, 17.25 y 20.30 hs. Dir.: Chris Columbus, con Daniel Radcliffe. (En inglés con subtítulos en castellano). SR. Sáb. trasn. 0.15 hs.
• **No me olvides**: 13.15, 15.25, 17.50, 20.15 y 22.45 hs. Dir.: Andy Tennant, con R. Witherspoon y J. Lucas. SR. Sáb. trasn. 1 h.
• **Mi gran casamiento griego**: 13.20, 17.45 y 22.30 hs. Dir.: J. Zwick, con Nia Vardalos y John Corbett. SR.
• **Frida** (Matices de una pasión): 15.10 y 20 hs. Dir.: Julie Taymor, con Salma Hayek y Antonio Banderas. P/13. Sáb. trasn. 1.15 hs.
• **Micaela** (una película mágica): 13, 14.30, 16.30 y 18.20 hs. Dir.: Rosanna Manfredi. SR.
• **Deuda de sangre**: 16.20, 18.30, 20.40 y 22.50 hs., con Clint Eastwood. P/13. Sáb. trasn. 1.15 hs.
• **Hable con ella**: 13.40, 20.10 y 22.30 hs. (España). Dir.: Pedro Almodóvar, con Javier Cámara y Darío Grandinetti. P/16. Sáb. trasn. 1 h.
• **Harry Potter** (y la cámara secreta): 13, 15.55, 19 y 22.05 hs. Dir.: Chris Columbus, con Daniel Radcliffe. (En castellano). SR. Sáb. trasn. 1.15 hs.

LANUS

REX. Ituzaingó 1086. Tel.: 4241-9329. A las 14, 15.35, 17.10, 18.45, 20.20 y 22 hs. **Harry Potter** (y la cámara secreta) Dir.: Chris Columbus, con Daniel Radcliffe. (En castellano). SR. Sáb. trasn. 0 h. **Ent.: $ 4**.

QUILMES

CERVANTES. Rivadavia 129. Tel.: 4253-1234. A las 14, 15.35, 17.10, 18.45, 20.20 y 22 hs. **Harry Potter** (y la cámara secreta) Dir.: Chris Columbus, con Daniel Radcliffe. (En castellano). SR. Sáb. trasn. 0 h. **Ent.: $ 4**.

TEATROS

COLON. Libertad 621. Conmutador.: 4378-7100. Boletería: 4378-7300.
• **Hoy: 20.30 hs**. Abono Nocturno Nuevo. Función Nº 9. **RIGOLETTO**, ópera de Giuseppe Verdi. Dir.: Bruno D'Astoli. Régie: Matías Cambiaso. Orquesta Estable del Teatro Colón. Coro Estable. Dir.: Miguel Martínez. Con Gustavo López Manzziti, Luis Gaeta, Laura Rizzo, Susana Moncayo. Sob. de ab. en vta. Pl.: $ 120.
• **Viernes: 20.30 hs**. Centro Cultural de España. **ORQUESTA SINFONICA NACIONAL**. Dir.: Pedro Ignacio Calderón. "Coro Polifónico Nacional". Dir.: Carlos López Puccio, preparado por Darío Marchese. Solista: Alicia Cecotti (mezzosoprano). Manuel De Falla: Suite Nº 1 y Nº 2 de "El sombrero de tres picos"; Juan José Castro: "El llanto de la sierra", Rapsodia para coro y orquesta: "De terra galega". Ent. libre.
• **Sábado: 17 hs**. Función extraordinaria: **CANTEMOS LA NAVIDAD**. Conjunto Pro Música Antiqua Rosario. Dir.: Cristian Hernández Larguía. Villancicos tradicionales. Ent. desde: $ 2.
• **Sábado: 20.30 hs**. Abono Especial. Función Nº 9. **RIGOLETTO**, ópera de Giuseppe Verdi. Dir.: Bruno D'Astoli. Régie: Matías Cambiaso. Orquesta Estable del Teatro Colón. Coro Estable. Dir.: Miguel Martínez. Con Gustavo López Manzziti, Enrique Gibert Mella, Natasha Tupín y Susana Moncayo. Sob. de ab. en vta. Pl.: $ 70.

Salón Dorado (Libertad 621). **Pedro y el lobo**, de Sergei Prokófiev. Cuento sinfónico, adapt. libre. Dir. musical: Germán Martínez Lamas. Con C. Mancini (flauta), H. López (oboe), P. Pesci (clarinete), V. Foti (corno) y Germán Martínez Lamas (fagot). Invitado: Adrián Murga. Sábado y domingo: 14 y 15.30 hs. Ent. en vta.: $ 2.

GRAL. SAN MARTIN (Complejo Teatral de Buenos Aires). Av. Corrientes 1530. Tel.: 0-800-333-5254.

EL MESIAS
de Haendel. Ballet Contemporáneo del Teatro San Martín. Dir.: Mauricio Wainrot. Jueves: 21 hs., viernes y sábado: 20.30 hs. (Sala "Martín Coronado"). Pl.: $ 8 (jueves: ent. libre.)

GLORIAS PORTEÑAS
Idea y selección de repertorio: Soledad Villamil, Brian Chambouleyron, Silvio Cattáneo y Carlos Viggiano. Miércoles 21 hs., jueves: 20 hs., viernes y sábado: 21 hs. (Sala "Casacuberta"). Pl.: $ 8 (miérc.: $ 4)

CENTRO CULTURAL RECOLETA. Junín 1930. Tel.: 4803-1041.
***Cante Jondo**: Argentina Cadiz-Manuel Santiago (cante), Emilio y Héctor Romero (guitarras), Juan Romero Cadiz (percusión), Amador Romero (palmas). Dir.: Marcela Suez. Viernes: 21 hs. **Viernes 13 despedida**. Ent.: $ 8. (Auditorio)
• **Vibra** (un coro circense). Fusión de circo, danza y teatro. Idea: Gerardo Hochman. Coreog.: Carolina Della Negra-Tersesa Duggan. Dir.: Gerardo Hochman-Carolina Della Negra. Sábado y domingo: 18 hs. Ent.: $ 4. (Patio del Tanque)
• **Tom Lupo**. Recital de poesías. Sábado: 19 hs. Ent.: $ 5. (Patio del Aljibe)
• **Afuera**. Con Juan Pablo Garaventa, Valeria Lois y elenco. Dir.: Grupo "Sanguíneo" y Gustavo Tarrio. Sábado: 21 hs., domingo: 21.30 hs. **Domingo 15 despedida**. Ent.: $ 5. (Auditorio)

NACIONAL CERVANTES (Sala "María Guerrero"). Libertad 815. Tel.: 4816-4224.

LUIS SALINAS
En concierto. Viernes 13 y sábado 14 de diciembre: 22 hs.

ACTOR'S STUDIO COMPLEX. Av. Corrientes 3571. Tel.: 4867-6622.
EL AMATEUR, de Mauricio Dayub. Con Carlos Folias y Julián Caisson. Dir.: Dora Baret. Sábado: 19 hs. **Sábado 14 despedida**. Ent.: $ 8.

ANDAMIO '90. Paraná 660. Tel.: 4373-5670.

UMBRAL
de Paco Zarzoso. Con Beatriz Spelzini y elenco. Dir.: Fernando Piernas. Sábado: 23.30 hs. **Despedida**. Ent.: $ 15.

ARLEQUINO (Sala I). Adolfo Alsina 1484. Tel.: 4382-7775.
• **Navidad en abril**. Libro y dir.: Miguel Iglesias. Jueves: 21 hs. Ent.: $ 6.
• **Llamada en espera**. Con M. F. Fasson, E. Agostinelli y elenco. Dir.: Isaac Eisen. Viernes: 21 hs. Ent.: $ 5.
***Cabaret Club**, de Guillermo De Lorenzo. Con R. Zayat, S. Aronzon y elenco. Dir.: Alfredo Terzano y Fernando Ferrer. Viernes: 23 hs. Ent.: $ 8.
• **(Mutis)**. Te vas, me dejás y me abandonás, de Julio Escalada. Con Flavia Blasi, Mar Celeste y elenco. Dir.: Alejando Iuliani. Sábado: 21 hs. Ent.: $ 6.
• **Impronta** (teatro en episodios). Con Laura Azcurra, Carlos Nieto y elenco. Dir.: Gustavo Sosa. Sábado: 23 hs. Ent.: $ 5.

AUDITORIO DE BELGRANO. Virrey Loreto y Cabildo. Tel.: 4783-1783.

LOS CUATRO DE CORDOBA
LOS GUARANIES
Fiesta del folclore. Viernes 13 de diciembre: 21 hs. Ent. desde: $ 8.

AUDITORIUM SAN ISIDRO. Av. Del Libertador 16.138. Tel.: 4747-9585. **EDIPO Y YOCASTA**. Cía. "Los del Verso". Libro y dir.: Mariano Moro. Sábado: 21 y 23 hs.

CALLEJON. Humahuaca 3759. Tel.: 4862-1167.
• **Mujeres soñaban caballos**. Dramaturgia y dir.: Daniel Veronese. Viernes y sábado: 23 hs. **Sábado despedida**. Ent.: $ 10.
• **Open house**. Libro y dir.: Daniel Veronese. Sábado: 21 hs. **Despedida**. Ent.: $ 5.

CELCIT. Bolivar 825. Tel.: 4361-8358.
• **Inacabado**. Libro y dir.: Mariela Asensio. Viernes: 21 hs. Ent.: $ 5.
• **Manzana podrida**. Con Pablo Lambarri y Carlos Ovejero. Libro y dir.: Alejandro Rovino. Sábado: 21 hs., domingo: 20 hs. Ent.: $ 5.

CENTRO CREATIVO CABILDO. Cabildo 4740. Tel.: 4703-1412. **Charly** pta.: "El límite". Ilusionismo y magia. Sábado: 21 hs. Pl.: $ 5.

CENTRO CULTURAL BORGES (Auditorio "Astor Piazzolla"). Viamonte (esq. San Martín). Tel.: 5555-5359.
***CICLO MUSICA ACTUAL** (programa doble): "Luis Conde" (saxos y clarinetes)-Leonel Kaplan (trompeta)-Diego Chamy (percusión) y "Sergio Merce" (saxo tenor)-Guillermo Méndez y Cristian Merce (guitarra electrica). Improvisación libre. Viernes: 21 hs. Ent.: $ 4. (Sala "Ficciones")
***CICLO NUEVO JAZZ** (programa doble): "Jorge Mancini" (guitarra y bajo eléctrico) y "Ada Rave" (saxo tenor)-"Romain Lecuyer" (contrabajo)-"Lulo Isod" (batería). Sábado: 21 hs. Ent.: $ 4. (Sala "Ficciones")
• **HACHE & HORACIO SABATINI**. En concierto. Soul, pop, jazz. Viernes: 23 hs. Ent.: $ 5.
• **SIBILA** y su Ballet "Al-Andalus" ptan.: Azabache y luna. Sábado: 20.30 hs. Ent.: $ 10.
• **BALLET CON HUMOR** pta.: "Preciosas ridículas". Sábado: 23 hs., domingo: 20 hs. Ent.: $ 10.
• **MATCH DE IMPROVISACION**. Con "Mosquito Sancinetto". Sábado: 23 hs. Ent.: $ 5.
***CARLOS ALBERTO VELEZ** pta.: "Conocernos más". Un espectáculo bien argentino. Música, canto y danza de nuestra tierra. Domingo: 17 hs. Ent.: $ 5.
• **ORQUESTA DE CAMARA MAYO**. Dir.: Luis Roggero. Solista: Fernando Hassaj. Obras maestras del romanticismo. Frank Schuber: Obertura en Do menor, Rondó para violín y orquesta de cuerdas. Martes: 20 hs. Pl.: $ 10.

CENTRO CULTURAL GRAL. SAN MARTIN. Sarmiento 1551. Tel.: 4374-1251.
***Cristina Aguayo & "Sur Aike"** (coro gospel). Temas africanos de jazz, blues y negro spirituals. Ciclo Jazzología. Coord. y comentarios: Carlos Inzillo. Martes: 20.30 hs. Ent. libre. (Sala "A-B")
• **Ariel Carranza**. Festival de humor "Buenos Aires Buen Humor". Miércoles: 20 hs. Ent. libre. (Sala "Enrique Muiño")

CENTRO CULTURAL TADRON. Niceto Vega 4802 (y Armenia). Tel.: 4777-7974.

SON PALOMAS
Con Jorge Diez, Piero Anselmi y elenco. Ajusticiamiento del principal responsable del genocidio perpetrado por los turcos contra los armenios. Libro y dir.: Daniel Jorge Fernández. Viernes y sábado: 22 hs.

CENTRO CULTURAL TORQUATO TASSO. Defensa 1575 (Parque Lezama). Tel.: 4307-6506.

JULIO PANE
(bandoneón) **Trío**: Nicolás Ledesma (piano) y Enrique Guerra (contrabajo). Invitado: **Hugo Marcel** (canto). Viernes y sábado: 23 hs. Ent.: $ 10.

DEL ABASTO. Humahuaca 3549. Tel.: 4865-0014.
• **Proyecto puentes 2002**: "Memoria de alas quebradas", de Laura Coton. Dir.: Pablo Ponce; "Los ángeles, se alimentan de pájaros", de Cristina Merelli. Dir.: Marcelo Mangone; "Oratorio por un país en sombras ", de Ariel Barchilón. Dir.: Rony Keselman. Sábado: 22.30 hs. Pl.: $ 8.
• **Ombligo**. Con Nina Lenze, Jorge Pérez y Raquel Ameri. Idea y dir.: Magui Méndez. Domingo: 20 hs. Pl.: $ 8.

DEL ARTEFACTO. Sarandí 760. Tel.: 4308-3353. **LA MADRE**, de Brecht-Eisler. Con Alejandra A. Aristegui y elenco. Dir.: Raul Serrano y Carlos Branca. Sábado: 21 hs. **Sábado 21 despedida**. Ent.: $ 5.

DEL CENTRO. Sarmiento 1249. Tel.: (15)4062-7704/4383-5644.
• **EL ESPERMATOZOIDE ALIENADO** "16 años de éxito..." Con "Pablo Misacantano". Para reirse de todo. Miércoles y jueves: 21.30 hs., viernes: 22.30 y 0.30 hs., sábado: 21, 23 y trasn. 1 h., domingo: 21 hs. Ent.: $ 5 (sáb.: $ 7 y 5). Sala 1.
***CRITICAS DEL ANO**. Con el humor de Divino Vivas. Viernes y sábado: 21.30 hs.
• **MONOLOGOS DEL PENE**, de Pablo Misacantano. Dir.: Pablo Misacantano-Alejandra de Santiago. Viernes y sábado: 23 hs., domingo: 21 hs. Ent.: $ 5 (sáb.: $ 7 y 5). Sala 2.
• **ARIEL "JAIMITO" AVILA** en: "Humor y algo más". Con Lorena Park. Sábado: 1 h. (Sala 2)

DEL PUEBLO (Sala "Carlos Somigliana"). Av. Roque S. Peña 943. Tel.: 4326-3606.

Esquirlas
de Mario Diament. Con "Edgardo Nieva", "Tony Lestingi", "Alejandra Darín", Isaac Haimovici y Mario Alarcón. Dir.: Víctor Mayol. Viernes: 21.30 hs., sábado: 21.45 hs., domingo: 20.45. **Domingo 15 despedida**. Pl.: $ 10.

DE LA CASONA. Av. Corrientes 1975. Tel.: 4953-5595.
• **EN EL CIELO CON DIAMANTES** (Encuentro imaginario entre John Lennon y George Harrison), de Rodolfo Vázquez. Con Daniel Ronconi y Luciano Casaux. Dir.: Joe Rigoli. Jueves: 21 hs., viernes y sábado: 23 hs, domingo: 21 hs. **Domingo despedida**. Pl.: $ 10.
***CLAUDIA LAPACO** en: "Para qué son las canciones?". Con Gerardo Gardelín (piano). Dir.: Elena Tritek. Viernes y sábado: 21 hs. **Sábado despedida**. Pl.: $ 7 (sábado: $ 10).
• **LILIA BARINOVA**. Con "Argentinos en mi corazón". Música clásica, boleros y tangos. Viernes: 21.30 hs. Ent.: $ 8.
• **NELI SAPORITI**. Con Pedro Onetto (piano), Diego Wainer (contrabajo) y Nicolás Wainer (bandoneón). Tango y folclore. Viernes: 23.30 hs. Ent.: $ 6.
• **ALEJO LACLAU** "Ay, que el alma se me sale". Poemas y canciones de amor de todos los tiempos. Con Pablo D'Aquino (piano). Sábado: 21.15 hs. Ent.: $ 8.
• **TRIO CONVICCIONES**. Con Saúl Cosentino-Juan Carlos Zunini (piano a cuatro manos) y Eduardo Navarro (flauta). Show de tango moderno. Sábado: 23.30 hs. Ent.: $ 5.

DE LA FABULA. Agüero 444. Tel.: 4862-6439.
• **LA LECCION**, de Eugene Ionesco. Con Titina Makantassis, Mariana Menéndez y Gabriel Rossi. Dir.: Gabriel Rossi. Hoy: 20.30 hs. **Despedida**. Pl.: $ 5.
• **MEPAQUENE CUANTEHA**. Libro y dir.: Esteban Bruzzone. Viernes: 21 hs. Pl.: $ 5.
***CONVIVENCIA**, de Oscar Viale. Dir.: Juan C. Capasso. Sábado: 20.30 hs. Pl.: $ 6.
• **LA CANTANTE CALVA**, de Eugene Ionesco. Dir.: Armando Díaz. Sábado: 23 hs. Pl.: $ 5.

EL ASTROLABIO. Av. Gaona 1360. Tel.: 4581-0710. **OTRA BAJA**. "Peripio, Cía Teatral". Dir.: Martín Ortiz-Andrea Ojeda. Sábado: 21 hs. Ent.: $ 8.

EL EXCENTRICO DE LA 18. Lerma

AQUI TODO EL ESPECTACULO TODO

420. Tel.: 4772-6092.

• **DRAMAS BREVES 2**, de Philippe Minyana. Con Guillermo Arengo, Blas Arrese Igor y elenco. Dir.: Daniel Veronese. Viernes y sábado: 23 hs. **Sábado despedida**. Ent.: $ 10.

• **MARTA Y MARTA**. Sobre cuentos de Inés F. Moreno. Con "Susana Behocaray" y "Alicia Palmes". Dir.: Elvira Onetto. Sábado: 21 hs. **Sábado 14 despedida**. Ent.: $ 10 (incluye: cena y vino).

EL GALPON DE CATALINAS. Pérez Galdós 93 (La Boca). Tel.: 4300-5707.

EL FULGOR ARGENTINO

"Club Social y Deportivo". Por el "Grupo de Teatro Catalinas Sur". 100 años de historia argentina (1930-2030) vistos a traves de las veladas bailables en un club de barrio. 100 actores, orquesta en vivo. Dir.: Adhemar Bianchi-Ricardo Talento. Viernes y sábado: 22 hs. **Sábado 21 despedida**. Ent.: $ 8 (viernes: $ 6).

EL NACIONAL. Av. Corrientes 960. Tel.: 4326-4218.

SETE NETOS

La revolución folk celta...!! Música gallega, escocesa, irlandesa, bretona y diferentes instrumentos tradicionales. Sábado 14 de diciembre: 21 hs. Ent. desde: $10.

EL PORTON DE SANCHEZ. Sánchez de Bustamante 1034. Tel.: 4863-2848.

• **M.E.D.E.A.** Danza-Teatro. Dir.: Mariana Paz. Jueves: 22 hs. Pl.: $ 10.

• **Pampa** (Boceto de un acto imposible), de Jorge Leyes. Dir.: Roberto Castro. Sábado: 21 hs. Pl.: $ 10.

• **Extinción**, de Iñigo Ramirez de Haro. Con Ingrid Pelicori, Horacio Peña, Roberto Castro y Pablo Caramelo. Dir.: Rubén Szuchmacher. Domingo: 21 hs. Pl.: $ 10.

GARGANTUA. Jorge Newbery 3563. Tel.: 4555-5596.

• **APOCALIPSIS**. Grupo "Gargatúa". Dir.: Ricardo Arauz. Hoy: 22.30 hs. **Despedida**. Ent.: $ 5.

• **BUENOS AIRES BOSSA** pta.: "Recordando la fussa". Sábado: 23.30 hs. Ent.: $ 5.

• **ARRABALERA** (Mujeres que trabajan), de y por Mónica Cabrera. Domingo: 20 hs. Ent.: $ 4.

GRAN REX. Av. Corrientes 857. Tel.: 4322-8000.

JORGE DREXLER

"Música que despierta". Hoy: 22 hs.

LUCIANO PEREYRA

"Soy tuyo". Viernes y sábado: 22 hs., domingo: 21 hs.

VICENTICO

pta. su primer album solista. Sábado 21 de diciembre: 22 hs.

HEBRAICA. Sarmiento 2255. Tel.: 4952-5887.

CORAZON DE TANGO

Con **Ana María Cores** y **Marcelo Tommasi**. Ballet y orquesta en vivo. Coreog.: Milena Plebs. Libro y dir.: Rubén Cuello. Viernes y sábado: 21 hs. **Sábado despedida**. Ent.: $ 15.

LA CARBONERA. Balcarce 998. Tel.: 4362-2651.

• **INTIMIDAD**, de Haniff Kureishi. Con Gabriela Izcovich, Carlos Belloso, Gaby Ferrero, Gonzalo Kunca y Marcelo Mariño. Dir.: Javier Daulte y Gabriela Izcovich. Viernes y sábado: 21 hs. **Sábado 14 despedida**. Ent.: $ 10.

• **LA VOZ HUMANA**, de Jean Cocteau. Dir.: Dora Milea. Domingo: 20.30 hs. **Domingo 22 despedida**. Ent.: $ 8.

LA CLAC. Chile 802. Tel.: 4343-0310. **El acompañamiento**, de Carlos Gorostiza. Con Daniel Figueiredo y Roberto Rechou. Dir.: Néstor Romero. Sábado: 21 hs. Ent.: $ 6.

LA FABRICA (Ciudad Cultural). Querandíes 4290. Tel.: 4701-9458. **[P4R]** o "tu figura recortada en un cuarto a contraluz". Grupo "Tantanchaw Teatro". Dramaturgia y dir.: Antonio Célico. Sábado: 21 hs., domingo: 20 hs. Ent.: $ 5.

LA TRASTIENDA. Balcarce 460. Tel.: 4342-7650.

HUGO FATTORUSO

(piano). Pta.: **Cuarto tambor**. Con la más importante cuerda de tambores uruguayos, compuesta por el Lobo Múñez, Fernando Múñez y Fabricio Peluffo. Viernes 20 de diciembre: 23 hs. Ent. desde: $ 15.

LORANGE. Corrientes 1372. Tel.: 4373-2411. **Los Susodichos** en: "Marea". Dir.: Nora Moseinco. Viernes y sábado: 23.15 hs., domingo: 20 hs. Ent. a la gorra.

LUNA PARK. Av. Corrientes 99. Tel.: 4311-5100. www.lunapark-.com.ar

JULIO BOCCA

y el "Ballet Argentino". Prog.: Carmen, Tchaicovski: Pas de Deux, Boccatango. Artista invitada: **Amelita Baltar**. Jueves, viernes y sábado: 20 hs., domingo: 19 hs. Loc. desde: $ 8.

LES LUTHIERS

CAMERATA BARILOCHE

Viernes 13 y sábado 14: 20 hs., domingo 15 de diciembre: 19 hs. Loc. desde: $ 8.

LA TRAVIATA

de Giuseppe Verdi. Dir. musical: Mario de Rose. Régie: Daniel Suárez Marzal. Con Gustavo López Manzitti, Luis Gaeta, Kalinka Damiani y elenco. Sábado 21: 21 hs., domingo 22 de diciembre: 19 hs. Loc. desde: $ 15.

LYF (Luz y Fuerza). Perú 823. Tel.: 4362-6824. **Juglar con Clavis:** Marcelo Meza (guitarra), Gustavo Veliz (cello), Adriana Lubiz (charango). Dir musical.: Rubén Ferreiro. Invitados: Pablo Puntoriero (flauta) y Eduardo Righetti (trompeta). Ciclo "Charango Argentino". Sábado: 20.30 hs.

MANZANA DE LAS LUCES. Perú 294. Tel.: 4342-9930.

• **Los Huanca Hua**. Música popular y folclorica. Viernes: 20.30 hs. Ent.: $ 10. (Sala "De Representantes")

• **Dúo Socavón**. Invitado: "Carlos Di Fulvio". Sábado: 21 hs. Ent.: $ 7. (Sala "De Representantes")

• **Murgas Porteñas**: "Los amantes de la Boca" y "Los cometas de Boedo". Domingo: 17 hs. Ent. libre.

METROPOLITAN II. Av. Corrientes 1343. Tel.: 4371-0816.

SMOKE

Un Music Hall!. Con **Andrea Lefevre, Omar Calicchio** y elenco. Idea y dir.: Aníbal Pachano. Jueves y viernes: 21 hs., sábado: 22 hs., domingo: 20.30 hs.

MOLIERE. Balcarce 682. Tel.: 4343-0777.

• **Laura Rivero** en: "Haznos famosos". Music hall. Dir.: Alberto Favero. Viernes y sábado: 22 hs. Ent.: $ 20. (Venta. tel.: 5237-7200)

***Cirtango**. Con Patricia Brown, Marcela Paoli y elenco. Músicos en vivo. Jueves 5 y 12 de diciembre: 22 hs. Ent.: $ 15.

NO/ATENEO (Espacio cultural). Paraguay 918. Tel.: 4328-2888.

SUNA ROCHA

Hoy: 21 hs.

EL ARRANQUE

Viernes 6 de diciembre: 21.30 hs.

LITO VITALE QUINTETO

Sábado 7 de diciembre: 21.30 hs.

PAYRO. San Martín 766. Tel.: 4312-5922.

• **De rigurosa etiqueta**. Con Fernán Mirás, Carolina Peleritti, Carlos Portaluppi, Oscar Ferrigno, Silvina Bosco y Claudio Tolcachir. Libro y dir.: "Norma Aleandro". Sábado: 22 hs., domingo: 19 hs. **Domingo despedida**. Pl.: $ 10.

• **Las razones del bosque**, de Patricia Zangaro. Con Felisa Yeni, Pablo Tur y elenco. Dir.: Diego Kogan. Domingo: 21 hs. **Domingo 15 despedida**. Pl.: $ 8.

SALA ANA ITELMAN. Guardia Vieja 3783. Tel.: 4866-2671. **ESTABLE**-[Tres obras]. Grupo "Estado de Tiempo" (cía. independiente de danza contemporánea). Domingo: 20 hs.

SPORTIVO TEATRAL. Thames 1426. Tel.: 4833-3585. **QUE PAREN LOS RELOJES**, de Andrés Rivera. Con Julia Catalá, Gabriela Ditisheim y elenco. Dir.: Mirta Bogdasarian. Viernes: 21 y 23 hs. Ent.: $ 8.

TALLER DEL ANGEL (Sala Niní Marshall). Mario Bravo 1239. Tel.: 4855-7095.

Pintura fresca

de Beatriz Mosquera. Con **Catalina Speroni, Eugenia Tobal, Magela Zanotta** y elenco. Dir.: Patricia Palmer. Sábado: 21 hs. **Sábado 14 despedida**. Ent.: $ 5.

TIRSO DE MOLINA. Espinosa 1020. Tel.: 4231-0637. **BODAS DE SANGRE**, de Federico García Lorca. Grupo "Señal que cabalgamos". Dir.: León Bara. Domingo: 20.15 hs. **Domingo 15 despedida**. Ent.: $ 3.

TUÑON (Bar). Maipú 851. Tel.: 4312-0777.

• **LA PRUDENCIA**. Con Fernando Noy, María Urdapilleta y Eduardo Santoro. Dir.: Claudio Gotbeter. Viernes: 21 hs.

• **EL RETRATO DEL PIBE**, de José Gónzalez Castillo. Con María Ibarreta y Horacio Acosta. Dir.: Miguel Guerberof. Viernes: 22.30 hs.

• **HISTORIAS DE MALAMOR**. Con Marcela Ferradás. Dir.: Manuel Iedvabni. Sábado: 21 hs.

• **MUZIK**: Damián Nisenson, Fernando Kabusacki y Pablo Dawidowicz. Sábado: 0 h.

• **TANGOS CANALLAS**. Con Jana Purita y Carlos Durañona. Domingo: 21 hs.

VARIEDADES (Teatro-Concert). Corrientes 1218. Tel.: 4381-0345.

Happy girls

"Fantasy Revue". Musical, único en Buenos Aires. Jueves a domingo: 21.45 hs. Pl. desde: $ 10 (todas las tarjetas).

INFANTILES

CENTRO CULTURAL GRAL. SAN MARTIN (Sala "Enrique Muiño"). Sarmiento 1551. Tel.: 4374-1251. **Historias vividas por títeres.** Cía "Titiritezca". Dir.: Pedro Pomares. Ciclo "Títeres x $ 1". Sábado: 15 hs.

MUSEO DE LOS NIÑOS. Av. Corrientes 3247 (Shopping Abasto). Tel.: 4861-2325. Juega a ser actriz, locutor, periodista, mecánico... Un puerto. Martes a viernes: 13 a 20 hs., sábado y domingo: 13, 15.30 y 18 hs.

ZOO DE BUENOS AIRES. Av. Las Heras y Av. Sarmiento. Tel.: 4806-7411.

Divertido por naturaleza!

Ahora también... Monstruos Marinos. Cursos de granja, de reptiles, de fauna y fotografía animal. Festejo de cumpleaños. Martes a domingo: 10 a 18 hs. Pasaporte: $ 7,90 (menores de 12 años: gratis).

VARIEDADES

& RECITALES

AZUCAR ABASTO. Av. Corrientes 3330. Tel.: 4865-3103/4866-4439. Para disfrutar con la mejor salsa y toda la música caribeña!!!

CENA-SHOW

Viernes y sábado: 21 hs. (entrada, plato principal, postre y bebida: $ 15). de 0 a 7 hs... después de tomar una clase de salsa, podrás bailar hasta el amanecer con la mejor onda caribeña.

BAR SUR. Estados Unidos 299. Tel.: 4362-6086. "35 años con el tango y la cultura", "Ricardo Montesino" pta. su show "Tradicional y participativo" en la casa más antigua de San Telmo. Gran elenco. Lunes a sábado: 20 a 3 hs. Ent.: $ 35 (con pizza). "Festeje!!! el 35 Aniversario". www.centroculturaltango.com.ar.

CAFE DEL ARBOL. Humberto I 424 (San Telmo). **PATRICIA PELAYEZ**. Tango. Martes: 22 hs.

CAFE TORTONI (Sala "Alfonsina Storni"). Av. de Mayo 829. Reservas: (15)4915-7780.

MARIA VOLONTE

en: "Tango y otras pasiones". Jueves: 21 hs.

CLUB DEL VINO. Cabrera 4737. Tel.: 4833-8330.

• **RAUL LAVIE** en: "Historias de tango". Con Walter Ríos (bandoneón). Jueves: 21.30 hs. Ent. desde: $ 15.

***JUAN DARTHES** pta.: "A unos ojos". Con "Tangoloco". Viernes: 21.30 hs. Ent. desde: $ 15.

• **ENCUENTRO A TODO TANGO.** 8ª temporada consecutiva!. Con Horacio Salgan, Ubaldo de Lío, Néstor Marconi Trío y Nuevo Quinteto Real: Oscar Giunta (contrabajo), Hermes Peressini (violín), Néstor Marconi (bandoneón), Horacio Salgan (piano), Ubaldo de Lío (guitarra). Sábado: 21.30 hs. Ent. desde: $ 15.

***CACHAFAZ**, de Copi. Tragedia bárbara en dos actos y en verso. Mitología Rioplatense Surrealista. Dir.: Miguel Pittier. Sábado: 0.30 hs. Ent. desde: $ 8.

ESTADIO OBRAS. Av. Del Libertador 1395. Tel.: 4702-9184.

LA MISSISSIPPI

Al fin solos!!!. Sábado: 22 hs.

GOLDEN. Esmeralda 1040. Tel.: 4313-4323.

Show exclusivo para mujeres

Despedidas de soltera. Divorcios. Cumpleaños. Animación: "Ricardo Dupont". Viernes y sábado: 22 hs. Ent.: $ 20 (c/consumición)... y desde "medianoche", para disfrutar de la mejor música... Golden discoteque Exclusivo para mayores de 25 años. Damas s/cargo hasta las 2 hs.

LA CASONA DE FERNANDO. Av. Garay 2301. Tel.: 4308-0006.

CENA-TANGO-SHOW

Jorge Vidal, Abel Córdoba, Diego Solís, Alfredo Pereyra, Norberto Roldán, Vanina Betancourt. Invitado: **Jorge Mariano**. Humor: "Calígula". Dir. musical: Los Rivas. (Reserve diciembre). Desc. a grupos y empresas. Viernes y sábado: 22 hs.

LA BORJA (Bar). Bacacay 2414. **CINCO FULANAS**: Andrea Benítez (mezzosoprano), Clara Pinto, Lorena Benítez y Elsa Aliboni (sopranos) y Luciana Artdito (contralto). Músicos invitados: Tomás Nine (piano) y Adrián Rodríguez (guitarra). Temas de Gershwin, Cole Porter, Henry Mancini, entre otros. Sábado: 22 hs. Ent.: $ 4.

LA CUMPARSITA. Chile y Balcarce. Tel.: 4361-6880/4302-3387. Alberto "Chino" Hidalgo, Reinaldo Martín, Alberto Podestá, Roxana Morán, Juan Carlos Godoy, Ricardo Marín, Jorge Solá Trío y Quinteto "La cumparsita". Animación: Reynaldo Mompel. Dir. gral.: Juan Atanás. Estac. vigilado. Diariamente: 22.30 a 4 hs. ($ 25 c/consumición).

LA RURAL (Pabellón Frers). Av. Santa Fé 4200. La muestra más grande de latinoamérica. **THE BEATLES**. Desde el bajo de Paul hasta la limousine de John, 600 objetos de colección, rarezas nunca vistas, fotos inéditas, más de 20 discos de oro, bandas en vivo, merchandising. Ganate un viaje a Liverpool!!!... y mucho más. Viernes y sábado: 11 a 23 hs., domingo a jueves: 11 a 21 hs. Hasta el 8 de diciembre. Ent.: $ 5. Men. de 11 años, ent. libre.

LA SEÑALADA. Sánchez de Bustamante 875. Tel.: 4867-4422. Peña-Cantina-Parrilla-Café...

***JULIA ELENA DAVALOS** (Salta). Con "Carlos Martínez", "Los Nacientes", "Jorge Castro Posadas". Viernes: 22 hs. Ent.: $ 10.

• **VALERIA PALERMO-PABLO ROSELLO**. Con "Alejandro Carrara", "Resolana", "Juan Manuel". Sábado: 22 hs. Ent.: $ 6.

LA TARANTELA. Medrano 476. Tel.: 4983-5186. Viernes, sábado...

CENA-SHOW

Diver..ión y mucho... **baile**. Tenedor y canilla libre. Cotillón. Despedidas y agasajos. Viernes y sábado.

MITOS ARGENTINOS. Humberto Primo 489 (San Telmo). Restaurant-Pub-Boliche. Tel.: 4362-7810/(15)4179-2807. Rock nacional...

-Viernes: "La Doble B" (0 h.); "Bajos Fondos" (1 h.); "La Ponderosa" (2 hs.); "Guardianes" (3 hs.)

-Sábado: "La Simona" (0 h.); "Viticidas" (1 h.); "Pequeños Ser 2" (2.30 hs.)

Después de las 3 hs. !!! Todos a la pista... y a bailar hasta las 7 hs.!!! Entrada: desde las 23 hs. Damas: $ 2, Caballeros: $ 5. Cons. mínima obligatoria: $ 3.

MUSEO FRAGATA SARMIENTO. Av. Alicia Moreau de Justo 900 (Dique 3- Puerto Madero). Tel.: 4816-3531. **Erica Wallner y Miguel Habud** en:

DE PROA A POPA

Textos de Mujica Láinez, Tolstoi, Edgar A. Poe. Viernes a domingo: 21 hs. Pl.: $ 15. (c/consumición).

NICETO CLUB. Niceto Vega 5510. Tel.: 4779-9396. Los mejores shows.

***CLUB '69**. Djs: Javier Zucker, Nico Cota. Dir.: Pedro Segni-Ruben Cuesta. Jueves: 1.30 hs. Ent.: $ 10 (damas:$ 7).

***CAMORRA**. Un musical de buenos mafiosos, acerca del mundo que se nos viene encima. Viernes: 21.30 hs. Ent.: $ 10.

• **RIO PLATEADO**: Fernando Aguirre (voz-piano), Alfonso Alcoleras (bajo), Juampi Dileone (flauta traversa y voz), Nico Brykman (batería). Invitados: Nuria Martínez (quena y sikus) y Mariano Vassena (percusión). Música rioplatense. Viernes: 23 hs. Ent.: $ 10.

• **LA TURBOSONORA**. Dj "Fede Schrager", Dj "Soular" y Dj "Tommy Jacobs". Viernes: 1.30 hs. Ent.: $ 10 (damas: $ 7).

***COMICO** "Stand Up". Recuperá la risa... humor con "Gustavo Garzón", "Damián Dreizik", Peto Menahem, Diego Reinhold, Martín Rocco. Sábado: 21 hs.: Ent.: $ 10.

• **FIESTA BUENA LA ESENCIA**. Bandas invitadas: "Cronik SinSemilla", "Spiritual Reggae Band", "Resistencia Suburbana". Dj Traska. Sábado: 23.30 hs.: Ent.: $ 5.

PLANETARIO "Galileo Galilei". Av. Sarmiento y Belisario Roldán. Tel.: 4771-9393/6629. Ent.: $ 4 (menores de 5 años y jub. gratis).

• **Fronteras del Universo**. Locución: Quique Pesoa. Sábado y domingo: 14.30 hs. (para niños en familia)

• **Pintemos el cielo**. Relato en vivo. Sábado y domingo: 16 hs. (para menores de 7 años)

• **Nuestra estrella en el cosmos**. Sábado y domingo: 17.30 hs. (para mayores de 7 años)

• **Nacimiento y muerte del Sol**. Locución: Quique Pesoa-Lucila Pesoa. Sábado y domingo: 18.45 hs. (para adolescentes y adultos de 12 años)

• **La música de los mundos**. Música e imágenes en el Planetario. Con la "Banda Sinfónica de la Ciudad de Buenos Aires". Sábado: 20.30 hs. Ent. libre. (En caso de mal tiempo se suspende).

• **Preludio de Galileo**. Con Mirtha Soto y sus marionetas. Domingo: 15.30 y 17 hs. (Museo del Planetario) Ent. libre.

MAR DEL PLATA

AMBASSADOR. Córdoba 1673. Tel.: 493-5050. (Sonido Dolby). Ent.: $ 6 (1ra. función: $ 4).

• **Sala I**. A las 15, 18.25 y 21.30 hs.: **Harry Potter** (y la cámara secreta). Dir.: Chris Columbus, con Daniel Radcliffe. S/R. Sáb. trasn. 0.20 hs.

• **Sala II**. A las 16.40 y 21.10 hs.: **Frida** (Matices de una pasión). Dir.: Julie Taymor, con Salma Hayek y Antonio Banderas; 19 hs. (sáb. también: 23.30 hs.: **Deuda de sangre**, con Clint Eastwood. P/13.

• **Sala III**. A las 17.10, 19.20 y 22 hs.: **3000 millas al infierno**. Dir.: Demian Lichtenstein, con Kurt Russell y Kevin Costner. P/16. Sáb. trasn. 0.10 hs.

CINEMA II. Rivadavia 3050. Tel.: 492-3700. A las 16, 18, 20 y 22.20 hs.: **Mi gran casamiento griego**. Dir.: J. Zwick, con Nia Vardalos y John Corbett. S/R. Ent.: $ 6 (1ra. función: $ 4).

DEL PASEO. Diagonal y Pueyrredón 2958. Tel.: 496-1112. Ent.: $ 6 (1ra. función: $ 4).

• **Sala II. A las 14.30, 17.50 y 21.10 hs.:** Harry Potter (y la cámara secreta). Dir.: Chris Columbus, con Daniel Radcliffe. S/R. Sáb. trasn. 0.20 hs.

• **Sala III. A las 15, 17.15, 19.50 y 22.10 hs.:** Hable con ella (España). Dir.: Pedro Almodóvar, con Javier Cámara y Darío Grandinetti. P/16. Sáb. tasn. 0.30 hs.

LA SUBASTA (Teatro-bar). Güemes 2955. Tel.: 451-2725. VIVENCIA. Música de los '70. Sábado 14: 22 hs., domingo 15: 21 hs. Ent. desde: $ 15.

TRONADOR. Santiago del Estero 1746.

CALIGULA

Un musical de Pepe Cibrián Campoy y Angel Mahler. Coreog.: Ruben Cuello. Viernes y sábado: 21.30 hs., domingo: 20.30 hs. Ent. desde: $ 15.

Crónica Edición de la Tarde. Director: Mario Alberto Fernández. Redacción, Administración y Publicidad: Azopardo y Garay. Teléfonos: 4361-1001/1051. Fax: 4361-4237 (E-Mail: diariocronica@yahoo.com.ar)

EL JUEZ BERGES LA CITO POR LA MUERTE DE MIRTA DIAZ TRAS SU TRATAMIENTO

GISELLE RIMOLO HASTA LAS MANOS

Un nuevo capítulo en las vicisitudes que viene sufriendo Giselle Rímolo, por los desastres que cometió cuando comenzó a lucrar con una clínica para obesos se iniciará la semana entrante cuando deba volver a los Tribunales para declarar en una causa por homicidio", no se sabe si "culposo", "doloso" o "con dolo eventual" que puede significarle el regreso a la prisión, o cárcel de Mujeres.

En efecto, el juez de Instrucción Mariano Bergés dispuso hoy que la semana entrante comparezcan a su despacho, no solo Giselle Rímolo sino también su hermano Fabio, el médico Arnoldo Marino, y varias enfermeras involucradas en la misteriosa muerte de la paciente Mirta Díaz que habría sufrido una descompensación por la ingesta de drogas, con un final trágico, se deshidrató y murió sorpresivamente.

Esta es la imputación más grave que soporta ahora Giselle Rímolo, ya que está en libertad luego de ser procesada por ejercer la medicina en forma ilegal, por prescribir remedios o drogas y armar una especie de asociación ilícita para explotar en su necesidad a quienes sufren la obesidad.

El abogado Miguel Arce Ageo tiene ahora la voz cantante y acusatoria contra Giselle Rímolo porque sostiene que una de las pacientes, cuya familia patrocina como querellante, se murió por culpa de la compañera del animador de TV Silvio Soldán.

En esta nueva requisitoria del juez Bergés, Silvio Soldán no aparece involucrado por el momento en ningún aspecto y no ha sido citado ni como testigo, aunque queda la posibilidad de que tenga una responsabilidad indirecta o civil si se prueba que tiene participación económica en la instalación y funcionamiento de la clínica de la calle Alvarez Thomas en el barrio de Colegiales.

La pareja de Silvio Soldán tendrá que declarar en una causa por homicidio y volvería a quedar presa

Para arribar a la indagatoria de Rímolo como principal imputada, el juez Bergés tuvo en cuenta los resultados de la autopsia practicada en los restos de la paciente, donde los forenses abren el interrogante al señalar que no se descarta que el tratamiento de drogas prescripto pudo incidir en el resultado de muerte.

Según los antecedentes la paciente que era muy obesa fue sometida por Rímolo y su equipo de ayudantes a un severo tratamiento con medicamentos, en especial deshidratantes y tipo barbitúricos que le inhibían el apetito, pero le provocaron un shock de descompensación agravado por la condición de diabética.

El juez Bergés tuvo un sinnúmero de dificultades para arribar estas conclusiones por la demora de los forenses en practicar la autopsia en un cadáver prácticamente irreconocible que fue exhumado del cementerio de San Miguel, según las versiones.

Se desconoce si los forenses encontraron restos de drogas en la autopsia y forma como se analizó la incidencia del tratamiento en el resultado de muerte.

De todos modos ya existe una fuerte polémica entre los abogados Arce Ageo que patrocina como querellante a la familia de la víctima y Fernando Burlando defensor de Rímolo quienes se cruzaron en varias oportunidades por las serias desavenencias en esta causa.

Según versiones Burlando acusó a Arce Ageo de armar esta causa, al tiempo que le desconoció mérito alguno en cuanto a sus conocimientos jurídicos, en tanto el letrado de la víctima también lo denostó porque su mediatismo no condice con su escasa labor jurídica.

Ahora la semana que viene los letrados tendrán oportunidad de medir sus fuerzas, cuyo resultado puede ser que Rímolo siga en libertad o por el contrario que el juez Bergés disponga otra vez que vuelva a prisión, ya que el delito de homicidio, ya sea como simple o con dolo eventual no permite la excarcelación.

La Rímolo ya se va poniendo en pose. ¿Vuelve a la cárcel?

TOMO UNA REHEN Y LO ATRAPARON

Un chico de 16 años fue detenido esta madrugada en la localidad bonaerense de Castelar Sur, del partido de Morón, luego de tomar de rehén a una mujer a la que sorprendió cuando ingresó a su casa para robar. El hecho ocurrió en los primeros minutos de hoy en una casa ubicada en la esquina de las calles Domínguez y López, donde irrumpió un ladrón que redujo a su propietaria Norma Graciela Mangoggio, de 46 años.

Un vecino de la víctima dio aviso a la policía, que llegó al lugar en contados minutos, lo que evitó la fuga del delincuente, quien, al verse rodeado, tomó a la víctima de rehén.

Un policía mediador mantuvo una larga conversación con el delincuente y logró convencerlo para que depusiera la actitud asumida.

A pensar nombres para los "bisontitos"

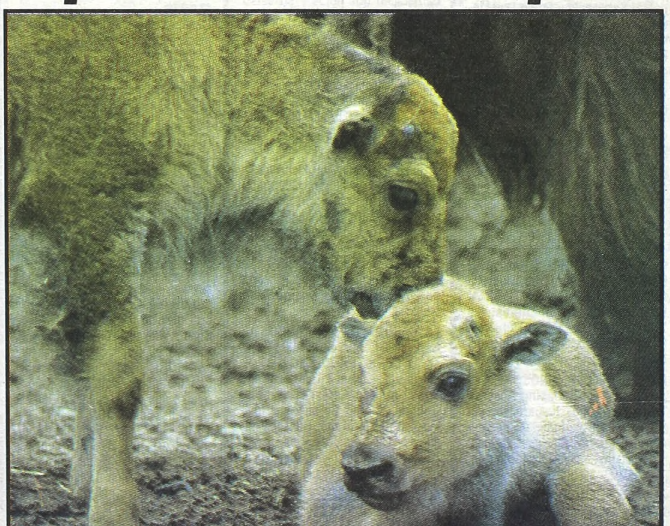

Los nuevos integrantes del Zoológico ya pueden ser visitados por grandes y chicos.

Fueron presentados este mediodía en el zoológico porteño los dos bisontes americanos que nacieron en las últimas horas y se convirtieron en los dos nuevos habitantes del lugar. Esta especie pertenece al espectro de los más grandes mamíferos del continente -según comentaron los especialistas del zoo- y en el mundo ya no abundan los ejemplares, como sucedía siglos atrás.

"Afortunadamente, los dos nuevos bebés se encuentran muy bien y están amamantándose junto a sus respectivas mamás", manifestó Ana María Pirra, jefa de Relaciones Públicas del Zoológico de la Ciudad de Buenos Aires. Pirra explicó posteriormente que "los pequeños fueron presentados hoy en sociedad y esperamos que a partir de hora chicos y grandes vengan a visitarlos y les elijan el nombre".

"Sinceramente tenemos mucha esperanza en que la gente se acerque al zoológico para observar y disfrutar de estas nuevas criaturas, porque la historia que precede a los bisontes contemporáneos es muy rica y aquel que tenga interés en conocerla no tendrá más que preguntarnos, porque acá estaremos. Además, nos sentimos orgullosos de que el nacimiento de ambos se haya registrado aquí mismo, porque eso nos hace sentir un poco los papás adoptivos de estos hermosos bisontes que han llegado para quedarse, sin duda", dijeron los veterinarios.

El bisonte americano fue víctima de una gran matanza por parte de los colonizadores desde 1730. Pero un siglo después, cuando este animal era el eslabón entre el incendio y la naturaleza, se produjo la mayor tragedia ya que la matanza se realizó por parte de cazadores profesionales que a golpe de fusil intentaban forzar a los nativos a ceder sus tierras. En los comienzos del Siglo XX los 75 millones de bisontes habían quedado reducidos a un par de docenas que lograron sobrevivir.

ATENCION SR. CANILLITA INFORMAMOS QUE PARA COMUNICARSE CON crónica POR CUALQUIER RECLAMO, CONSULTA, INQUIETUD, NOVEDAD, SUGERENCIA, ETC. CUENTA CON NUESTRA DIRECCION DE E-MAIL: vendedores@cronica.com.ar. FAX 4361-6591 y TELEFONO 4361-1001/51 INT. 330